Lecturas
TO
Transgresoras
tercera serie
Marvel Mlada Group Inc. | ©2015 Z

SOL
EX LIBRIS

tercera serie
Lecturas
10
Transgresoras
Unnorothy.me Media Group Inc. | © 2014-2024
CONSUETUDINARIO_

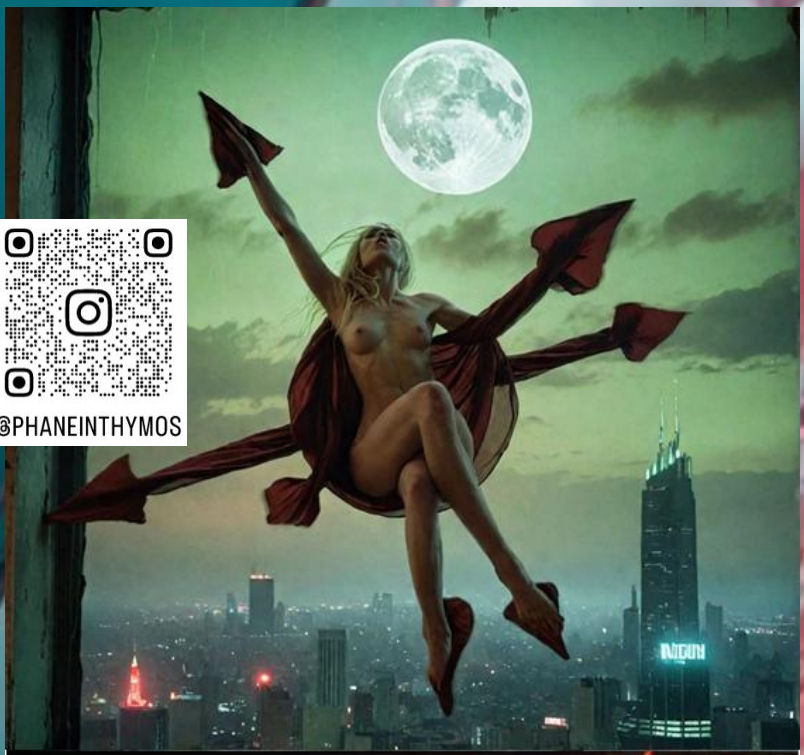

Phaneinthymos

Rodrigo Granda, also known as Phaneinthymos, is a multifaceted individual with a diverse array of interests and talents. He is a passionate bibliophile, immersing himself in the world of books and literature. As a digital artist, he harnesses technology to create captivating and innovative artworks. His skills extend to creative writing, where he crafts stories and narratives that captivate and inspire. Furthermore, Rodrigo is a dedicated transhumanist, advocating for the integration of technology to enhance human capabilities and improve the quality of life. His unique blend of interests makes him a visionary in multiple fields.

No busques en este texto elementos estéticos en la narrativa. Busca la riqueza de su contenido, la valentía de la denuncia realizada por las personas que me han contado acerca de las adicciones, sus implicaciones y consecuencias. Durante más de dos décadas esperé una oportunidad para poder contarles mi historia que, con el pasar del tiempo, se ha vuelto varias historias entrelazadas, donde todos vamos a buscar la felicidad a nuestra manera y según nuestros alcances. Para llegar a ese estado ilusorio de felicidad, veremos cómo cada uno rompe reglas, convencionalismos, normas, códigos, incluso la propia asignación de la personalidad.

Rodrigo Granda - CdMx
Phanerothyme Media Group Inc. | © 2014-2024

Consuetudinario ≠ Transcripciones A Più Strumenti Obbligati
Phaneinthymos

Phanerothyme Media Group Inc. | © 2014-2024

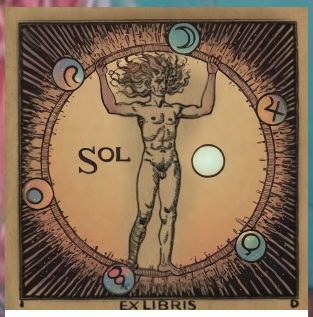

Phaneinthymos

Phanerothyme Media Group Inc. | © 2014-2024

Phaneinthymos

#10

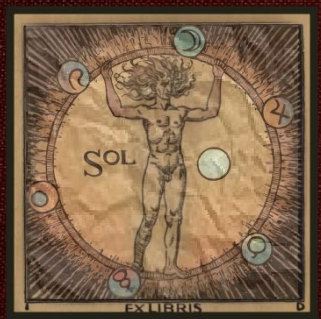
SOL
EX LIBRIS

Rodrigo Granda, known as Phaneinthymos, encapsulates a blend of diverse passions and pursuits, embodying the roles of a Bibliophile, Digital Artist, Creative Writer, and Transhumanist. © 2014-2024

باب تقریباً هشتاد سال بعد از وفاتش نوشته شد، ظاهراً سبب تسمیه
این کتاب بهفت باب باباسیدنا آن بود که در ضمن او بعضی از اقوال واحد
آن بزرگوار منقول است،

ثانی کتاب مطلوب المؤمنین
از تصنیفات علامه خواجه نصیر الدین محمد الطوسی که مصنف کتاب اخلاق
ناصری و کتابهای دیگر مشهور است و بتاریخ ۱۸ ذی الحجه سنه ۶۷۲ هـ در
بغداد وفات یافت، در تواریخ مذکور است که خواجه طوسی در اوائل حال
در خدمت محتشم یعنی نائب الحکومه در قائن قهستان بود و چند کتاب
در حقیقت مذهب فرقهٔ ناجیهٔ اسمٰعیلیه تصنیف نمود مثلاً کتاب روضة
التسلیم وغیره و کتاب اخلاق ناصری هم باسم محتشم مذکور که نامش
ناصر الدین عبد الرحیم بن ابی منصور بود تصنیف شد و بعد از مدتی خواجه
طوسی بخدمت مولانا رکن الدین خورشاه به الموت آمد و وقتی که
هولاکو خان قلعه جات اسمٰعیلیه را محاصره نمود و ضبط کرد خواجه طوسی
اظهار مذهب اثنا عشری نمود و در خدمت هولاکو آمد، و حقیقت حال هنوز
معلوم نیست ولی امکان دارد که نصیر الدین طوسی اصلاً و تولداً اسمٰعیلی بود

A Più Strumenti Obbligati

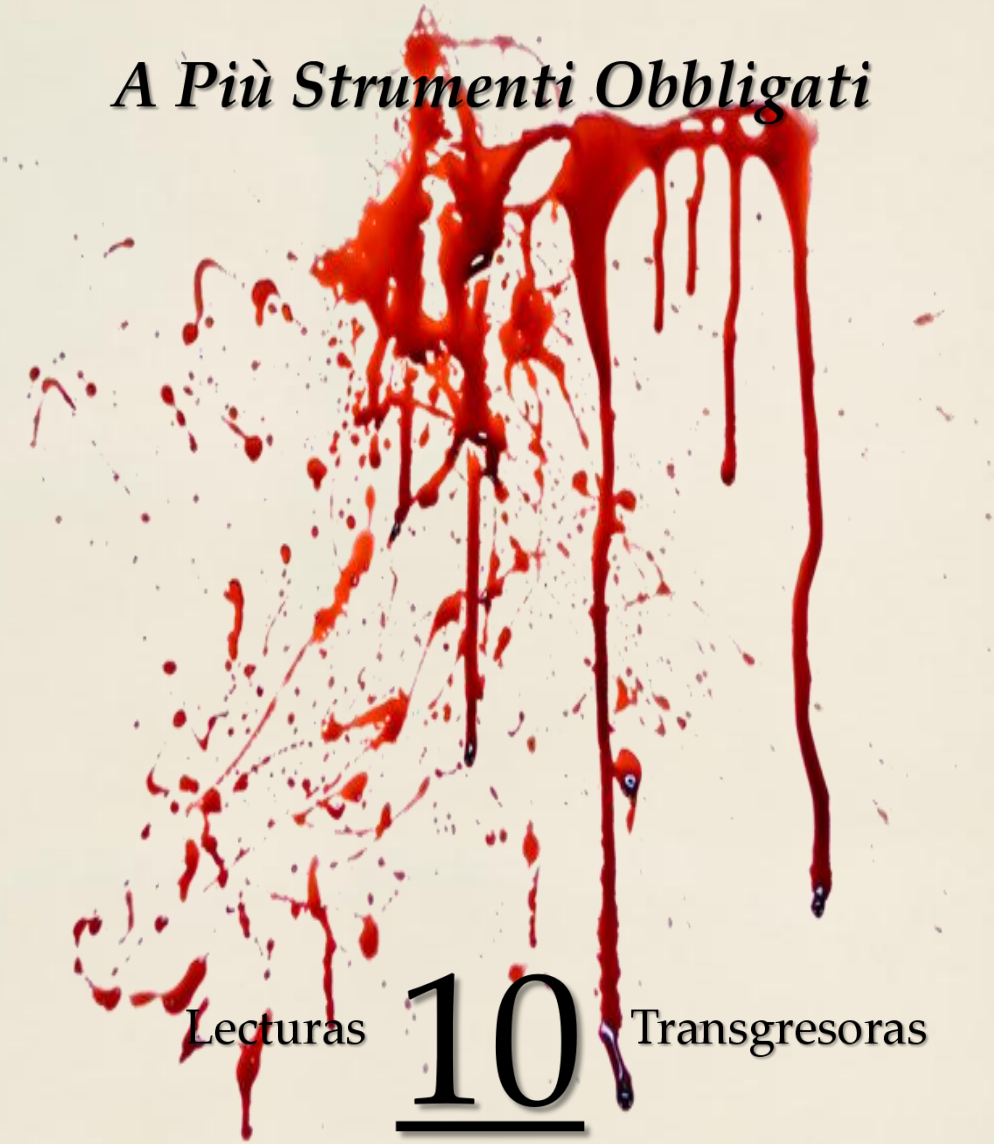

Lecturas **10** Transgresoras

tercera serie

Portada del libro._
Título: Retrato de Daphne
Técnica: tratamiento de imagen asistida por Inteligencia Artificial
Tamaño: 19.95 x 19.2 cm
Fecha: 8 de Abril de 2024
Autor: Rodrigo Granda
https://link.getremix.ai/profile/7680230c-7f6d-4d32-bd87-5bfa8df17a5f?c=us42gaZZ

Consuetudinario ≠ Transcripciones

A Più Strumenti Obbligati

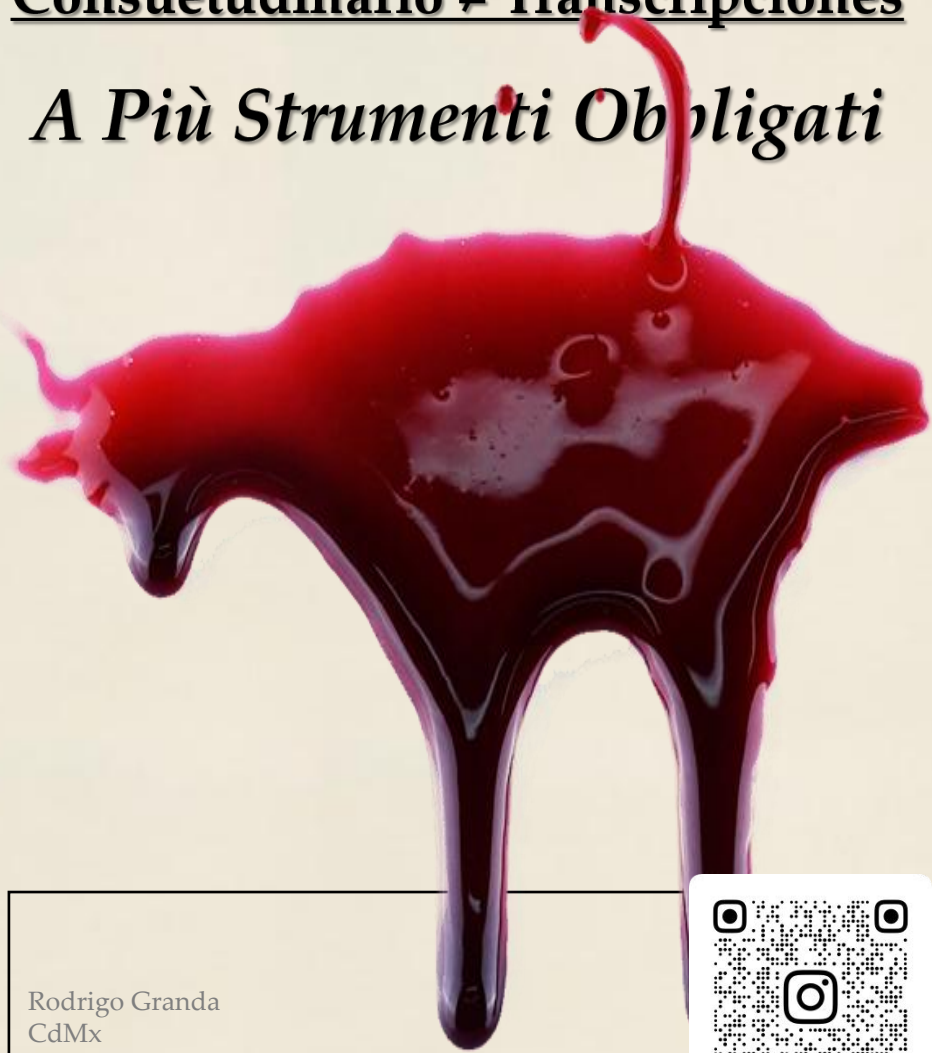

Rodrigo Granda
CdMx
Phanerothyme Media Group Inc. | © 2014-2024

CONSUETUDINARIO_

Rodrigo Granda
CdMx
Phanerothyme Media Group Inc. | © 2014-2024

Respecto a mi octava publicación digital:

Continuado la secuencia posmodernista de la distribución masiva heredada de la imprenta para subir —un tema poético principal donde el amor, es expresado en modos nuevos—. Para influir en el imaginario colectivo de las sociedades cada vez más globalizadas.

Rodrigo Granda :
"Para revelar; la Mente y el Alma"
Phaneinthymos Media Group Inc. | Phanerothyme
Ciudad de México, México © 2014-2024

Rodrigo Granda
CdMx
Phanerothyme Media Group Inc. | © 2014-2024

Un sueño para Avergonzar al diablo._

En mis primeros días de rehabilitación en el IMSS Conjunto Colonia, la psicóloga me explicaba que tal vez mi sueño era como una realización de deseos inconscientes, es decir que: se inscribía en conceptos de la pulsión y descarga,… un proceso de descarga de estímulos pulsionales cuyo trasfondo hay que buscarlo en el mundo del cumplimiento de los deseos primigenios.

No tenía movimiento a causa de las lesiones por arma de fuego, lo único que podía hacer era degustar un rico coctel de clonazepam con solución salina que la gentil enfermera me prepara para los nervios que han sido dañados y me causan dolor. Este tipo de dolor se llama dolor neuropático. Algunos medicamentos antiepilépticos son adecuados para el tipo de dolor neuropático que padecía. El clonazepam es un fármaco antiepiléptico. Lo prescribió mi bella doctora para tratar de contrarrestar unos días ese hormigueo neuropático con su respectiva fibromialgia, mareos, vomito y dolor de cabeza.

Phanerothyme Media Group Inc. | © 2014-2024

A diferencia de otros pacientes yo no he querido visitas, ni llamadas por teléfono, ni televisión, ni nada de nada. Aun estoy pensando; ¿quién nos disparo,… quien fue,… quien pudo haber sido? Desde que Vivienne llego a mi vida, las envidias son evidentes, los celos muy marcados, pero sobre todo el odio por ser pobre y andar con una niña rica. Clavillazo es muy puñal para haberlo hecho, mis ex parejas se llevan bien con la Baby Loca, la quieren, la estiman porque tal vez ella me dé el hijo que las Trans no pueden darme. Aunque podría ser que si estuviese la familia Wimmler involucrada, o solo que sea coincidencia estar en el mismo lugar del Joto Loco que le quiso jugar al *Dealer* sin pagar el derecho de piso. ¡Pinche Edgar!, todo lo que hice por él, me hubiera dicho que debía dinero se lo hubiera prestado Vivienne con la mano en la cintura. Ni pedo, la prioridad es moverme, salir de este hospital, no sé si vuelva a caminar. Pobre jotilla 21 Cacahuatazos y seguía corriendo tratando de escapar,… así son los traidores, los malos amigos, los que te hablan para presumirte que están de vacaciones para humillarte, pinches culeros, ya me pondré de pie. Lo único que quiero es saber si está bien mi Güera, mi flaca, esa es la que me importa,… ojala y Ximena sepa algo de ella, que chistoso estoy tan cerca de su punto y sin poder salir a ver a mi Niñota para un toque, como se me antoja un porro de mota forjado por ella, que chingones los hace, lástima que no puedo salir de aquí.

Regreso la psicóloga con un pequeño radio, lo dejo a un volumen bajo con *Opus 94*, se escuchan las *sonatas y concerti grossi de Geminiani Francesco Saverio*. Dios es generoso con los pecadores como yo, la psicóloga es una recién llegada de Santa María de Guadalupe de los Arandas del estado de Jalisco. Quedo impresionada con mi caso, no todos los días le dices a un hombre que el daño en la cervical 5 lo dejara sin

Phanerothyme Media Group Inc. | © 2014-2024

posibilidad de erección para el resto de su vida. Ser el primer paciente en la vida de un especialista en salud mental les marca de por vida, así que me desea las buenas noches con su bella mirada, ——claro que serán buenas como sus caderas doctora. Que mujer tan elegante y bien proporcionada; jovencita de 23 años, titulada y recién casada. Una hija de familia, tendrá buen futuro, cada pestañeo de esos ojos miel me ponen en estado de paz, sin libido no hay lujuria. Ya me hacía falta un poco de paz y tranquilidad. Cuanto aplomo, un gato bicolor que parece que lleva esmoquin está atento en la ventana disfrutando a *Christoph Graupner: Easter Cantatas*, ¿Cuántas pondrán ser?, creo que son 1400. Los niveles del coctel están haciendo efecto, no siento sueño pero el dolor desaparece poco a poco. La mirada fija del gato me consuela, como quisiera tener las fuerzas para ponerme de pie y abrir la ventana para que pase, al fin que «viene muy elegante», ——viene muy elegante, parece ser que esa mención de "viene muy elegante" abrió un registro en mi memoria, con una exactitud precisa de los bellos momentos con mi maniquí. Estábamos acostados sobre el piso de Bocote, el 'Bocote Wood' es una madera que se encuentra en zonas cálidas, por lo que tiene un diseño hermoso. Vivienne lo mando a traer de áfrica para el estudio, quiere un lugar donde podamos tener privacidad para leer, así que primero decidió que se colocara el piso, para que después se pongan los libreros, no habrá sillas, solo una alfombra con cojines, allí nos vamos a portar bien, para coger y drogarnos esta la recamara principal, o mi tapete y cobijas percudidas en la pensión.

— *Acto I* —

Ambientación: Apertura del Salón de lectura (aun sin libros), donde se celebra un mes más de romance, se oye música di-

Phanerothyme Media Group Inc. | © 2014-2024

gitalizada de un concierto de intérpretes de primer nivel; partes de trompeta en el Primer Concierto, trompetas en el Segundo Concierto, Tercera escrita para la trompeta barroca sin válvulas, el violín en el Cuarto, y el clavicémbalo en el Quinto. El ambiente muy animado, estamos progresando en la escuela de besos del doctor MDMA:

Introducción: Los novios tirados en el suelo comienzan a imaginar una biblioteca que cubra ambas necesidades

—A ver amor, arregla esa cara, mira cuanta luz tendremos, tu podrás leer "Evolution: The Modern Synthesis" o "Master of the Cabala, the Tarot and the Secret Doctrines"

— ¡claro! de leer, todo lo que esté en alfabeto Romano, se puede leer; las formulas matemáticas, las leyes de la física, la química, biología y alquimia, es universal

—gordo, no tengo forma de evitar que me hagas enojar, yo te dije que no quería drogas en esta habitación, pero al venir, insististe en besarme al cruzar la puerta hasta obligarme, ahora te aguantas y sígueme besando. La 3,4-metilendioximetanfetamina me está haciendo sudar, quitémonos la ropa, al fin que esta madera es suave, pero al estar aceitada podríamos caer, y caer solo quiero en un lugar. Voy a pedirte que uses tus fuerzas de animal para extender con mucho cuidado un envió del *Bazar-e Bozorg*, es una Alfombra persa de gran tamaño, de 6 'x 9', de seda Oriental hecha a mano, tiene un medallón con mis iniciales. … Para un vulgar como tú,… es un tapete, para que me entiendas,… ¡pues!

Phanerothyme Media Group Inc. | © 2014-2024

— ¡quítate larguirucha, o te quito!

— ¡Ay un macho!,… ya en serio amor, voy por los cojines, ¿los dejaste en el pasillo?

— ¿es la caja que dice Puf Kilim marroquí?

— ¡te digo que eres un animal!, un Puf no es un cojín Rodrigo Enrique,… (Hablando en tono pausado) qué bueno que no te graduaste de arquitecto, mi casa se estaría incendiando como la Biblioteca de Alejandría o se estaría cayendo a pedazos como el 'World Trade Center'.

En ese momento un gato se sentó en la rama que daba hacia el estudio, era un gato regordete como el de los 'Looney Tunes', su pulcro pecho blanco es indicador de que es de algún vecino de la zona. Además su collar se ve de cuero hecho a mano, lo vi hace unos días antes en la talabartería la Herradura probándoselo, pero no recuerdo como era su dueña. Vivienne me llamo para cargar las cajas donde estaban los *Puf Kilim marroquí*, y los cojines decorativos de *Ojami cushion*. Le ha causado mucha alegría ver al minino, por lo que me indico:

— abrir la ventana para que pase, al fin que viene muy elegante

—esperemos que le guste el lugar,… ¿y si rompe algo?

—si esa actitud vas a tomar,… un Rorrito romperá más cosas, abre la ventana, me voy a estirar para cacharlo

Phanerothyme Media Group Inc. | © 2014-2024

—está bien,… se ve que es tranquilo, pero dejemos abierta la ventana por si desea salir

El gato se ha quedado dormido sobre el estomago de Vivienne, sus manos mágicas y sanadoras poseen dicha cualidad. Si con esa ternura y delicadeza tomo al felino, un pequeño ser humano no será reto para ella.

—Rodrigo, ayer tuve un sueño revelador

— ¿otro?

— ¡te pago para que me escuches!,… bueno, también para que me abraces, ya en serio Ro,… fue otro sueño raro, tan raro como tú, y yo

—adelante, sabes que me gusta escucharte, un día voy a develar tus secretos, que será como revelar los míos

—soñé que era *Samding Dorje Phagmo* viendo las puertas de un castillo cerradas, los visitantes se habían ido, y todo estaba en silencio por la mañana temprano; Cuando me convertí en el tatarabuelo Adagny, y estaba reflexionando con el aire caliente del parque provincial del Teyú Cuaré, por lo que salí a inspeccionar la misión jesuítica de San Ignacio Miní

— ¿y que mas mi vida?

—No conozco físicamente el lugar,… pero en mi sueño se escuchaban voces que hablaban de la belleza del famoso espectáculo. Samding Dorje Phagmo dijo

Phanerothyme Media Group Inc. | © 2014-2024

a los recientes invitados que abandonaría su trono y visitaría el lugar a solas, no me di cuenta en qué momento me partí en dos

—ósea que el tiempo y los escenarios del sueño no llevaban continuidad. A los dos nos sucede lo mismo

—Así es, no sé cómo volé a una "Ciudad de Joyas", pero Adagny se encaramó a un tejado desde el que se podía contemplar un espectáculo; un espectáculo donde salvajes y aborígenes como tú, rezaban a una cruz invertida,... así como la Cruz de San Pedro, la Cruz Petrina. Sé que no es malo, porque ha sido usada tradicionalmente como un símbolo cristiano, asociado al martirio del apóstol Pedro, eso tú me lo enseñaste el día que fuimos a una iglesia

—Ah... ¡ya se cual dices!, es la crucifixión de San Pedro, existe una copia en la iglesia franciscana de Xochimilco. Fue durante la boda de uno de los nietos de Lolita,... pero son diferentes órdenes religiosas los Jesuitas y los Franciscanos

— ¡pues que loco!,... ya se me pegaron tus palabras, creo que eso significa que tal vez, no solo nuestros corazones estén en sincronía, sino también las emociones, los recuerdos y los sueños

—sigue nena, tu sigue, la alfombra esta deliciosa,... ¿ya nos vamos a quitar la ropa, y a ponernos las batas para uso exclusivo del estudio?

— ¡es cierto!, pero no quiero mover al felino. Pero deja

Phanerothyme Media Group Inc. | © 2014-2024

te digo que más sucedió. Fue que contemple la escena iluminada por la luna de cúpulas y torres, los paisajes de hadas cubiertos de palmeras y flores,... y encantada, como pueden estarlo los demonios como nosotros... Pienso que es mucho más agradable que algunos lugares del infierno que he soñado con anterioridad. Junto al suelo con alas flotantes planeaba mirando las maravillas que se notan en cada lado; Observo los edificios, escaneó cada gran fachada de altura elevada, con ornamentos que se despliegan hasta las nubes

— ¿hadas?, yo nunca he soñado con hadas

— ¡qué raro!, es algo constante para mi,... después recorrí las carreteras y a cada paso descubría una nueva sorpresa agradable. Me detuve y contemple estatuas desnudas en lo alto de columnas macizas que llamaron mi atención,... observaba cada forma modelada con las nalgas desnudas, llenas de mordidas, pero esas masas de mármol se reían de mí,... que groseras

—puede ser que estés asociando las visitas que hacemos a los museos, con los viajes tanto físicos como espirituales provocados por los recuerdos. O como lo planteo Freud: que un suceso traumático, actúa como un núcleo patógeno a la manera de cuerpo extraño, permaneciendo ausente en la memoria del sujeto. El estado histérico se sufre así, por sus reminiscencias, por recuerdos alejados de su conciencia. De modo que el trauma psíquico actúa como una clase de cuerpo ajeno, constituyendo un agente afectivo en el presente después de que ocurriera por primera vez

Phanerothyme Media Group Inc. | © 2014-2024

—Ro,… ¡cállate por favor!, porque ese Doctor me hace pensar en la cocaína, se puede visualizar entre luces y sombras que tu lo lees, lo lees para manipular a las drogadictas,… pero no te preocupes, conmigo tu secreto está bien guardado, tan bien guardado como lo que escondo en mi vientre

—leí a Freud en la preparatoria y la universidad, si a las drogadictas les gusta el desmadre, ya no es mi problema,... Vivienne

Phanerothyme Media Group Inc. | © 2014-2024

Phanerothyme Media Group Inc. | © 2014-2024

remix.ai
remix
@rodrigogranda

Phanerothyme Media Group Inc. | © 2014-2024

Ambientación: “ ¡Caramba! " murmuró con divertida inspección la dueña del felino al verlo en los brazos de Vivienne. Teníamos planeado caminar al parque Uruguay para tomar fotos de Gato-Vaca, lo cual fue del agrado de su propietaria. Tiempo atrás conocí a Kristina Ananeva en una salida a Teotihuacán, nunca creí volver a verla y menos que fuera amiga de ELLE. un recorrido sobre la calle de Hegel desde tres picos a Parque Plaza Uruguay, durante la tarde de un domingo del fin de otoño. Las dos mujeres el gato y yo disfrutamos la tranquilidad de la zona, Kristina y Vivienne jugaban entre los árboles, como un par de niñas, un par de niñas que ingirieron MDMA para experimentar los efectos embriagadores de la droga. Esos efectos incluyen una intensificada sensación de bienestar, una mayor extroversión, aumenta la calidez emocional, la empatía hacia otros es mayor y la disposición a conversar sobre recuerdos con gran carga emocional. Los árboles son los más grandes de toda la zona, estaba lleno el piso de hojas y tenía unas ramas muy fuertes de donde les gustaba saltar para guindarse y hacer como monitos. Además, la intensificación de la percepción sensorial es una marca distintiva de la experiencia con MDMA:

Kristina: ¡Mírame Vivy! Soy un Chimpancé muy travieso

Phanerothyme Media Group Inc. | © 2014-2024

Vivienne (Haciendo sonidos de Chimpancé): ¡Mírame, soy el Chimpancé más fuerte de Polanco!

Kristina: Por cierto Vivy, ¿Qué haremos con el Gorila que viene cargando al gato?

Vivienne: ¡Déjalos atrás Ina, no le prestes atención!, el Gorila enano es lento y no come gatos, está lejos de aquí

Kristina: ¡Está bién!

Vivienne: Ina, me parece que este árbol está un poco triste

Kristina: Sí, está algo triste,... ¡Pero creo que toda la culpa es de la estúpida humanidad, que lo ha cortado para que sus ramas no rompan los cristales del edificio!

Vivienne: Tal vez deberíamos eliminar a la mitad de la humanidad

Kristina: ¡No Vivy! No digas eso, y más cuando tú llevas la continuidad del ciclo de la vida

Vivienne: ¡Mira Ina, es el Gorila enano!

Kristina: ¡Hola Rorro, bienvenido a nuestro recreo!

Rodrigo: ¡pinches viejas locas, se van a caer del árbol!

Kristina: Rorro ¿nos trajiste alguna bebida?

Se escuchó un crujido, Era la rama donde se estaba guindado Kristina

Phanerothyme Media Group Inc. | © 2014-2024

Vivienne: Oh por Dios, ¿qué es ese ruido, a quien se le salieron los gases?

La rama se rompió, llamando a ley de gravitación universal, por lo que cayo Kristina al suelo. Vivienne se reía, -de hecho yo también me reí-, pero la risa se nos quito cuando Kristina comenzó a tener náuseas y vómito. Su sudor era como un rio, decía que se sentía mareada y confundida,… que si podía cargarla unos minutos

Kristina: ¡La rama se ha roto! pero ¿por qué, qué ha pasa-do?

Rodrigo: Kristina, ¿te encuentras bien?… ¿Te duele algo?

Kristina: Sí Rorro, estoy bien, no me he lastimado. Mira mis muslos están rojizos

Rodrigo: Mmm… no creo que deba mirarte bajo el vestido

Vivienne (Bajando de la rama): ¿Por qué te subes el vestido Ina, te lastimaste de verdad?

Rodrigo: Me parece que no es nada grave

Kristina: ¿crees que con otro MDMA se me quite?

Rodrigo: no sé, no soy médico para prescribir medicamentos. ¿te llevo con un Medico?

Vivienne: Ro, dale un poco del suero que preparas

Rodrigo: Vivienne sostén al gato para dárselo

Phanerothyme Media Group Inc. | © 2014-2024

Uno de los motivos por los cuales hicimos alquimia Vivienne, YO y nuestro EGO, era una Solución casera de azúcares y sales que alguna Quimera desarrollo o perfeccio-no en la "Crujía J de Lecumberri". Es una mezcla de agua de manantial, un toque de anís y sedimentos urinarios de varias generaciones. Solía llevarle cada mes a un amigo de la facultad de química de la UNAM una muestra de mi orina, para que en el laboratorio la pasara por la centrifuga, quedando los sedimentos sólidos en el fondo. Tras estudiarse al microscopio aislaba las Proteínas hialinas y por medio del uroanálisis los Cristales de cocaína, cannabis, opiáceos y anfetaminas. Algo así como un grano de sal, pero esta agua milagrosa también lleva una pizca de Vivienne y el resto de la banda de las *nacidas para perder viviendo para fracasar*, así que solo le doy un poco, después tendrá que cooperar para enriquecer la pócima.

Kristina: ¿Rorro, ese suero me regresa a la magia del viaje?

Rodrigo: Esta agua milagrosa cura los niveles de deshidratación inducidos por el aumento de la temperatura corporal. Además estabiliza el sistema nervioso central y reduce la probabilidad de presentar efectos indeseables debidos a la sobre estimulación. La maquinaria alquímica humana no desperdicia nada, no causa contaminación, pero puede convertirse en una plaga para transmitir enfermedades a otras personas. Salvar a la naturaleza y las plantas, solo depende de nosotros, así que para completar el ciclo del agua que nos da la inmortalidad; necesitamos tú orina Kristina

Vivienne: ¿Por eso la rama del árbol se desprendió?

Rodrigo: Si, aunque parece algo simple, la memoria del ár-

Phanerothyme Media Group Inc. | © 2014-2024

bol, reacciono a la química sanguínea de Kristina, reacciono a su señal de daño. ¿Acaso no les da el olor a resina?

La línea de defensa de los arboles, es la resina, es un arma química, la cual se almacena bajo presión en conductos especializados, llamados canales resiníferos. Los canales se encuentran principalmente en la parte interna de la corteza (el floema secundario) y en la madera (el xilema secundario), pero se pueden localizar también en las raíces y las hojas. Están formados por células epiteliales, las cuales sintetizan la resina al interior del canal - el lumen. Los canales forman una red bidimensional, como si fuera una tubería para el paso de sustancias peligrosas y tóxicas. Las "niñas drogadic-tas" no podían dejar de sentirse culpables por lo que había sucedido. Pero solo captan así la información los Drogos, durante "el viaje!" es importante cambiar el programa implantado por la *Royal Society of London* desde la primera revolución industrial.

Kristina: Rorro, ¿qué podemos hacer ahora?

Vivienne: Sí Ro, ¿qué podemos hacer para sanar el árbol?

Rodrigo: Guardemos la rama, tal vez sirva para darle fortaleza a algún árbol pequeño que este débil aun, o en crecimiento. También nos servirá para el rito de iniciación de Kristina, le servirá de apoyo para su ascensión a la montaña donde nace el agua.

Kristina: Vivy, deja que Rorro me cargue, al menos una cuadra, no quiero estropear el paseo

Vivienne: Sí Ina,... Creo que después tendremos que expli-

Phanerothyme Media Group Inc. | © 2014-2024

carle a Rodrigo hasta donde llega nuestra amistad. No creo que se oponga le será muy conveniente

Kristina: De verdad que se siente distinto mirar los árboles con lo que a dicho Rorro

Rodrigo: Aunque no pareciera necesario, no hay que tomarse a la ligera tu caída. Sugiero que te tomen una placa de los muslos

Vivienne: ¿Sabes, Ro? Ahora me doy cuenta que tu mente no es tan sucia, no eres malo, solo eres estéticamente horripilante. Pero a mi me gusta lo feo, y describir lo bello de ti, porque la belleza de "tirar la goma" contigo es gracias a tu deliciosa *garcha*, y la abundante esencia que tarda en salir y que hoy por la noche nos darás a ambas como recompensa

Rodrigo: Nuestra propia esencia es estar en contacto directo con lo natural, con las personas que son nuestro complemento, no hay bueno ni malo, solo hay personalidades

Kristina: Vivy me siento tan bien a un lado de ustedes, se que Gato-Vaca estará bien si tengo que estar en cama

Vivienne: ¡Es una idea genial!

Rodrigo: hemos llegado, tomemos las fotos al gato y esperemos que todo salga bien, a propósito ya me dio hambre; ¿Qué me vas a dar de comer Vivienne?

Phanerothyme Media Group Inc. | © 2014-2024

remix.ai
remix
@rodrigogranda

Phanerothyme Media Group Inc. | © 2014-2024

—Acto III —

Ambientación: en un mini oasis de Árboles frondosos, poca gente. La escultura del General uruguayo José Gervasio Artigas, da la bienvenida y en el centro, un espejo de agua que es idóneo para dejar descansar a la Eslava recién caída, donde la fuente de estilo brutalista, parece un condominio de palomas. Todos quieren vivir en la zona, algunos gatos, perros, chicos que fuman mariguana y que al pasarse el gallo se notan relojes como: Pontina, Neckmarine, Ferrari, Lotus, Mr. Boho, Viceroy, Casio, Lacoste, Tommy Hilfiger; que no son objetivo de Kristina, ya que su especialidad son los Relojes de alta gama. Vivienne saca unas deliciosas Chapatas multigrano de la Pastelería Suiza con mantequilla Lorenzana sin sal, mermelada Duerr's de naranjas de Sevilla, crema para untar de avellanas francesas So frenchy, Salmón Balik, Caviar de Esturión Blanco. Pero lo más rico es la salsa moreliana y el aguacate que me prepara la Señora Mary sobre un chicharrón carnudo del mercado de Tacuba:

Kristina (Tocándose los muslos): ¡OUCH!, duele

Vivienne (Entre risas): ¡Mira Ro! Qué bonitos muslos tiene Ina, por fuera se ven inmaculados pero cuando habrá las piernas; por dentro se le verán como el chicharrón que estas comiendo

Phanerothyme Media Group Inc. | © 2014-2024

Rodrigo: Jajaja, si Vivienne, pero para todo hay gustos. Ya ves, Doña Mary te ayudo a preparar un menú extenso para ambos, y tu mirada de ¡dame! me hace recordar que puso otro chicharrón delgado para ti

Vivienne (Pegándole un gran mordisco a su chicharrón delgado): ¡Este chicharrón no se ve del todo mal! MMM, a decir verdad ¡Está muy sabroso!, me gusta que el aguacate venga en rebanadas delgadas con Aceite Oleoestepa Virgen Extra, y unas gotitas de salsa valentina. ¡No como tu animal!, ese pedazo tosco y la salsa con cebolla, ese aroma y sabor fuerte. Solo los aborígenes como tu pueden comerla. Ya me di cuenta que por eso te gustan las niñas de piel blanca como yo, sobre todo si las cerditas estamos disponibles en tacos de nana…. ¡oinc, oinc!, dame un beso

Kristina: ¡Denme un poco, yo también quiero probar!

Rodrigo: La naturaleza es sabia, nos regala cada día momentos de lo que es la verdadera belleza. Vean a GatoVaca comiendo un pedazo de chicharrón con salmón y mantequilla Lorenzana sin sal. Le voy a servir en la tapita de Acqua Panna, un poco de Agua Mineral Natural para que se hidrate. Que gato tan afortunado en un dia ya tiene dos madres y un padre dorgadicto; y en unos meses un hermano humano. (Creo que por fin tengo una familia, aunque sea por el dia de hoy.).

Phanerothyme Media Group Inc. | © 2014-2024

remix.ai
remix
@rodrigogranda

Phanerothyme Media Group Inc. | © 2014-2024

Vivienne se ha ido a festejar la navidad y año nuevo a Inglaterra, no me ha dejado llaves, pero Doña Mary o su hermana "la otra Mary" pueden abrirme; Mary núm. 1 (María José) y Mary núm. 2 (María Fernanda) son sobrinas de Sofía, Sofía es la mucama en la mansión de la Familia Wimmler en Bariloche. Y que bien que se quedaron a trabajar en vacaciones, Ximena, Kristina y yo estamos crudos como todos los días, así que vamos a curarnos la peda al penthouse. María José está limpiando la sala mientras su hermana María Fernanda nos consiente con unos chilaquiles con arrachera y cervezas Indio bien frías. Dirán que esto fue hecho por mi dirección; el quedarme solo con las hembras, pero no es así, en cuanto terminen de trabajar cerraran con llave activando las alarmas y el circuito cerrado. Sin embargo, en todo caluroso reino de Hades, Tan obscenas visitas nunca fueron expuestas por las damas que asisten a la familia Wimmler.

Estoy muy feliz aprovechando otros tres días de suspensión, ya que la excelsa idea de Clavillazo es suspenderme a partir del 25 de diciembre y así no pagarme el día festivo. Kristina

Phanerothyme Media Group Inc. | © 2014-2024

sugiere ir a mi cuarto a pasar la noche en lo que se nos ocurre algo que hacer, mientras Ximena acude al encuentro con el líder sindical que le ha regalado un SEAT León. Ximena como es muy lista, lo manda a instalarse en el Holiday Inn Express de Calzada Guadalupe, pero primero pasa a dejarnos a la pensión, haciendo una breve escala en la vinatería.

Como estamos algo cansados, simplemente nos tiramos al piso sobre mi nuevo edredón de plumas *Eco Duvet Summer French Down Classic*. Me lo dio ELLE con varias almohadas y batas por si son necesarias durante sus visitas extemporáneas. A Vivienne le gustaba que le llamara ELLE, ese mote se lo gano en la cola del supermercado; un par de niñas le hacían una observación, de que su rostro era como el de la revista que ojeaba. "Hana Jirickova en un vestido de estampado animal print, un cinturón ancho, sus labios carmesí y sus parpados marcados de sombras ocre y oro". Las barreras del pudor no existen entre Kristina y yo, ya nos conocíamos por casualidad, pero la causalidad de su amistad con ELLE nos llevo a reencontrarnos. Que batas tan cómodas así puedo frotar con libertad los muslos de Ina, esa crema cicatrizante es bastante milagrosa. Es inevitable ponernos cachondos, sobre todo porque Ina casi le dobla la edad a ELLE, por lo que es mas liberal, aparte de sentir una pasión intensa tanto por ella y por mí. Supe primero de los roces de clítoris entre ellas por medio de Ina, jamás pensé que conocería a su discípula para el elegante arte de robar, alterar y revender relojes de lujo.

El robo de relojes de lujo que practica Ina es sin violencia, por lo que siempre está viajando por las calles de París, Barcelona, Mallorca, Londres, Madrid, Roma, etc. Ha permanecido escondida en México unos meses –nuevamente- ya que no podrá regresar a Europa en 2 años, en Ibiza batió su

Phanerothyme Media Group Inc. | © 2014-2024

propio récord: sustrajo un lote de relojes de casi 1 millón de euros.

A propósito, que bonito esta mi regalo de navidad, Ina me ha consentido con un "World War II Grana" es uno de los "Dirty Dozen" de las Fuerzas Armadas británicas que mide el tiempo de una forma precisa gracias a las cualidades de su mecanismo de cuerda con 15 joyas de precisión cronómetrica, tiene el segundero a las 6 en punto, es sumergible, sus manecillas, marcadores y horarios son luminosos. Es una hermosa caja de cristal resistente a los golpes propios de las actividades militares. ¡Qué loco! 3 cuartos de siglo de historia en la mano, no cualquiera sabrá valorar un objeto así, ¿a quién se lo habrá robado esta hija de la chingada?, quien la viera a Ina, dormida a mi lado, cubierta solo por una bata, con su definido rostro de mujer eslava, madura, bella, lástima que no desea tener hijos, me gustaría una niña con sus facciones, para verla crecer e ir por ella a la escuela y así sea el pretexto para follarme a sus maestras. A sí que si la piso al natural, no pasa nada, nada malo va a pasar, ELLE es tan libertaria que si pasa algo en su ausencia no le dará importancia. Además también cojera pero por compromiso con Ali Fayad, el afortunado ganador de la mitad de la fortuna de la familia Wimmler.

Girando el reloj, veo un grabado de letras sobre el metal: una cabeza de flecha cortada, seguida de tres letras W mayúsculas separadas, además un número de serie militar "B I 1776", abajo un libro abierto con unos caracteres que no puedo entender, arriba del libro un búho. Todo eso rodeado de una corona guirnalda, que logotipo tan raro, lo buscare con calma después. Hablando de cosas seductoras, Ina tiene abierta la bata, posiblemente no la anudo de forma correcta. Que be-

Phanerothyme Media Group Inc. | © 2014-2024

llo cuerpo, viene recién podada tanto del pubis y las axilas, se ha cambiado de tono de cabello y colocado uñas nuevas. En cuanto despierte voy a sacar la ira de tres días, tres días desde que se fue Vivienne. Pero algo interrumpió mi proceso de dormir, no dejo de pensar en el número de serie del reloj,… ¿será una fecha importante?... tal vez lo estoy relacionando con 1976, mi año de nacimiento, pero las siglas "B" e "I", ¿de dónde putas madres surgieron?

Ina despertó con bastante sed, por fortuna ELLE me regalo una Mini nevera portátil retro extra grande para 9 latas de cerveza, tiene forma de amplificador y no hace ruido. Por lo que tomo un par de cervezas, mientras Ina saca de su bolsa una lista de palabras sueltas que menciono mientras le dimos su bienvenida al club de las ***nacidas para perder viviendo para fracasar...***

Phanerothyme Media Group Inc. | © 2014-2024

remix.ai
remix
@rodrigogranda

Phanerothyme Media Group Inc. | © 2014-2024

No sé si a ustedes les sucede, o les inquiete la razón por la que los seres humanos soñamos. Aun Sigue siendo una de las grandes preguntas sin responder, y mas si ese sueño es el resultado de la ingesta de sustancias psicoactivas para liberar la mente y el alma. Aunque las alucinaciones (viajes) llegaran a tener un propósito,… para que son: ¿Podrían ser el envío de mensajes acerca del futuro, o para estar preparados contra nosotros mismos?,… algunos creemos en base a nuestra experiencia que: ——son las relaciones entre los planos unidimensionales y multidimensionales. Aunque de la parte científica, muchos investigadores ahora creen que los sueños median la consolidación de la memoria y la regulación del humor, un proceso parecido a terapia nocturna. Pero no es un beneficio que todos compartan a partes iguales: las personas con trastornos del sueño también suelen carecer de sueños, tal vez pasan menos tiempo soñando o no recuerdan bien sus sueños. Pero el estimulo que recibió Kristina le llevo a un estado tal, que estando acostada, desnuda sobre la tierra húmeda a 8 grados y como fondo la sinfonía de la Cascada el Salto con el ultimo deshielo del volcán Iztaccíhuatl, por lo cual ya no se puede hacer el brebaje místico.

Phanerothyme Media Group Inc. | © 2014-2024

Para un adicto el ayuno de 3 días con los ojos vendados y al centro de nuestro octágono, es una tortura psicológica. Pero nos revelara su lucha entre el YO y el Ego, saldrá su sombra, sus miedos, sus ciclos y tiempos. La tradición dice que debo tomar nota de todo, sin importar si es legible o no, lo que queremos es develar el velo. Se debe considerar que su voz es temblorosa y refleja su desesperación por la falta de una dosis, aunque siempre estuvo hidratada en todo momento:

mis compañeras occidentales deben tener una moral extraña, para soportar las estatuas que me enfrentan aquí; ¿Entonces volveré?, y bajar por otro sendero con cascos silenciosos, en la observación me veré inclinada; ¿Cuándo? ¡he aquí! dondequiera que iba, yo iba, vi las mismas figuras vergonzosas con su ostentación de indulgencias; Formas desnudas de hombres grotescos en cada edificio colocado, Y pobres las mujeres también, con la desnudez degradada. Es extraño, reflexionar, que los mortales se complazcan con la masturbación así, Cuando el Infierno fruncirían el ceño ante un arte tan vulgar como la escritura como éste episodio maldito, si un artista se atreviera a degradar mi reino Con una escultura de una puta tan repugnante como la que aquí se muestra ante ustedes, Lo pondríamos rápidamente en un escaparate de Waterstones London - Piccadilly, Y asaríamos sus miembros doblemente

Phanerothyme Media Group Inc. | © 2014-2024

por sus
figuras mezquinas Porque las almas y los demonios protestarían por igual
Contra un padre tan sucio que me metió un palo de escoba por el ano ¿Por qué? Yo era una niña de solo 5 años

Kristina me tomo con fuerza por los brazos, me enterró sus uñas con tanta desesperación mientras lloraba como si alguien se hubiera muerto, eso que decía, era su muerte de niña. El abuso de su padre detono en un trauma que afecto su salud mental, ese abuso, físico, emocional, verbal y sexual, le ha afectado a la manera en que se siente sobre si misma y cómo se relaciona con otras personas. Le dije que no era necesario escuchar los demás, que ya lo había sacado, lo vomito aquel día,… pero aprecio su valor para poder seguir leyendo las notas:

con esta forma desnuda de mujer que hoy soy.
Mientras reflexionaba sí valió la pena matarte Kyrylo, maldito Kyrylo se detuvo y más asombrado, pensó que le haría sexo oral
maldito borracho le corte las bolitas y su rabanito pervertido, corrí y tome las Joyas jamás regresare,
nunca regresare ¡odio a Kyrylo y a la unión soviética! en dos partes lo corte con una moto sierra a gasolina y con sus ojos miró aquí un impresionante grupos de hombres y mujeres buscándome por la maldita Khortytsya

Phanerothyme Media Group Inc. | © 2014-2024

El llanto y la desesperación continúan, ahora comienza a golpearme el pecho con los puños cerrados.

de pie perro infeliz, Todos fieles a la naturaleza de la venganza y totalmente desnuda me seguiré vengando de ti.
"¡Fuego del infierno!", exclama misericordia, ¿ves como no eres tan hombre?
"aquí hay una revelación" el plástico no cubre toda la carne que lleve a vender al ,... figuras sin ropa que avergonzarían a un diablo.
Me pregunto qué diría el Arcángel San Miguel si se le mostraran las mujeres desnudas y violadas por su propio padre ¡no estamos hechas de arcilla!.
Mientras viva te volveré a matar una y otra vez ¡habla perro bolchevique!, los santos estaban allí y no te importo ¡mira el rostro de Lucifer con furia!

Kristina me abofetea, y es cuando le tengo que sujetar las manos. Y de nuevo aparece ese dolor, de nuevo sus ojos llenos de lagrimas, su nariz escurriendo, su boca con sedimentos. Quisiera llorar al ritmo de ella, quisiera estar presente en ese momento y ayudarle a cometer su venganza. Pero las venganzas son personales, tan personales como las adicciones. Y aunque ella es fuerte me pide cargarla como aquel día que se deslizo de la rama. Esta temblando, es parte del estado de shock. Lo tenia muy guardado, la mejor medicina es el silencio y esperar que ella abra la conversación:

—Rorro "Lo he visto, bailas con Satanás en una boda"

Phanerothyme Media Group Inc. | © 2014-2024

—¿Cómo es Satanás Ina, y en que boda fue?

—no lo recuerdo bien, pero sus palabras despertaron los silenciosos ecos mientras hablaba tristemente

—¿ese baile con mi alter ego fue durante tu rito de iniciación?

—no, lo acabo de soñar, allí estaban las estatuas desnudas, perversamente obscenas, se ven en todos los edificios

—Ina, ¿sabes donde es el lugar?

—no, no lo ubico, sin embargo, ¡te veo rodeado de hipócritas que hablan de la cultura moral y de *The Plague!*, pero no es la de Albert Camus,... es un grupo de profanos

—no tengo idea de quienes me hablas,... si fuese relevante para mi, seria parte de mi obra, parte de mi proceso de Nigredo, Albedo, Citrinitas y Rubedo; del cual, tu ya eres parte,... ya eres parte de la poción. ¿Qué mas recuerdas?

—era como un Estadio Dorado, donde se burlaban de nosotros. Caminaba ese ser delgado y horripilante de cejas rasuradas y maquillaje corriente que te viene a buscar con ínfulas de filosofo y sus selenosis

—¿todo eso alcanzaste a ver de esa persona?,... se escucha interesante, podría ser un Arconte o algún mitómano mas, adorador de ídolos de barro

Phanerothyme Media Group Inc. | © 2014-2024

—vi mas cosas Rorro, unos orientales que mostraban el *Vas Hermetis*, a unos niños maravillados, libres de contaminación mental, observando lo que la niñez no debe de ver tras la tiza blanca sobre la pizarra verde

—¿Ina te das cuenta de la ignorancia, de la que todos somos victimas?

—si, así es la presumida cultura de Occidente, ninguna voz de censura resuena con protesta. Menos la des los adictos como nosotros, solo los que liberamos nuestra mente

—¿y en esa liberación que ahora me compartes, que mas disolvencias y censuras de la memoria recuer-das?

—trato de pegar las piezas de un rompecabezas. De hecho tengo otro regalo para ti, escribí ayer estos recuerdos de mis sueños, quiero que los develes en cuanto yo sea parte de lo etéreo,... Rodrigo nunca me extrañes, solo escribe de mi. ... ¡Pon atención barrigón que esto solo lo voy a decir una vez!

> **"Paseo en la antigua Roma, en sus días más licenciosos y lujuriosos, nunca se vio tal inmundicia expuesta a la mirada pública e impúdica, pero las indecentes meretrices se cubren con hojas de higueras para ocultar a todos los ojos lujuriosos, las vistas degradantes de Cayo Valerio Catulo. Así que aquí, deben soportarse y follarse a individuos pervertidos." ——individuos con**

Phanerothyme Media Group Inc. | © 2014-2024

personalidades como mi Rorro y Catulo.

—¡por eso te admiro Kristina, por culta y sabrosa!

—espera, espera,... aun queda texto en estos papeles donde suelen envolver la droga que te compro. Sales caro Cabrón, pero me gusta estar contigo. Yo no la se cocinar como Vivy, pero te voy a dar otro regalo mas al final:

> "Ahora me sigue Satanás, pero corre a ti,
> corre hacia ti para mostraré lo peor,
> lo peor del imbécil que usa tirantes de cuadritos y que se esta vomitando en la mesa de un lupanar. - El límite de lo vil en un cabaret sobre la carretera con el nombre de; La Corte del Universo."

—que grandioso y bello texto en un papel tan dimito

—en este otro dice:

> "¡Bien! dijo el diablo, al lugar de donde procede esta inútil soberbia.
> Por una vez seguiré mis deseos,
> por donde el samaritano de las prostitutas me pueda guiar."

—¿Qué otro mas tienes mi vida hermosa?

> "El santo grial de los falos guió con maestranza, al diablo, el pobre diablo siguió presumiendo ser un escritor famoso,

Phanerothyme Media Group Inc. | © 2014-2024

pero nunca ha puesto su marca en una celda en México que diga: ¡puto el que lo lea!

de pronto recorrieron la "Corte de las verdades" quiso defenderse con la iluminación de la luna, pero de Derecho Anglosajón no sabe nada, el marica lo saco de wikipedia, así como lo hace el ídolo de barro que idolatra."

—ese pinche provinciano del Alejandro, es una mamada,... ninguna de ustedes lo quiere. Esta bien no lo vuelvo a invitar

—faltan dos mas, pero dame algo de agua mejor, no quiero cerveza. Por que lo que voy a hacer, o ser para ti en un rato, quiero que sea mientras estoy sobria, para demostrarte que si he sanado gracias al agua milagrosa.

Phanerothyme Media Group Inc. | © 2014-2024

remix.ai
remix
@rodrigogranda

Phanerothyme Media Group Inc. | © 2014-2024

Este primer paso que ha dado Kristina puede ser difícil, pero también es el más importante, ya que ha podido superar el miedo que permanecía oculto en el subconsciente. También para mi es importante comenzar a reconocer a personalidades tan absurdas; como las que irritan a la banda de ninfas y matones que me hacen compañía. Ese bufón que presumía ser Sommelier me dejo en ridículo, tardo en abrir casi dos horas una botella de vino corriente (mas corriente que el trabajo donde conocí a su esposa) con un cuchillo para carne. ¡Ni siquiera puede portar una Navaja Victorinox!, era un brindis normal, para los amantes del vino, -literalmente-. Un buen Sommelier siempre carga un sacacorchos, y estará listo para recomendarte una poción de alquimia oscura para acompañar un suculento corte de carne. Lo peor fue escuchar su discurso vegano, sus quejas contra la comunidad Judía frente a mis amigas Yesbeth Soria y Dana Cohen, cuando todo lo que viste es de marcas Sionistas, así como las películas y músicos de los que presu-me ser melómano. Trato de impresionar a mis amistades de la Universidad con su choro de que es; "curador de arte, cinéfilo y millonario", ¡pinche Huicho Domínguez!. Su novia Betty igual de fastidiosa y engreída, están mas enanos y de dudosa paternidad que 'miguelito de la madrid'. Se creen de alta sociedad, como si los hubiera entrevistado Martha Debayle para la revista Hola. Solo por que son de piel blanca los dejo pasar el portero, pero en fin, fue divertido ver como no sabían que era la Legión de Cristo ni el Opus Dei,… no los vuelvo a invitar al Pent-house de Vivienne, ni a mi boda, ¡ni a mi funeral!

Phanerothyme Media Group Inc. | © 2014-2024

Ojala y Kristina ya salga de la regadera, quiero que termine de leerme sus textos para olvidarme de esa ultima fiesta,.. ¿Cuál será la sorpresa?,… Lo malo de ser adicto y estar sobrio es no poder olvidar pronto las borracheras mas culeras, todavía tienen mis únicas botas el vomito de ese infeliz. No se porque sigue siendo mi amigo, ya debería de dejarme ir de su vida, me sigue desde la primaria como una sombra. Me urge tener el valor de abrirlo, aunque dispare dos tres fiestas. Desde que su novia heredo el negocio de comida en el mercado de San Ángel se atasca mas, creo que le hizo daño ser Policía. No se porque le molesta tanto mi relación con Vivienne, a veces pienso que no quiere salir del closet, dar ese paso como el resto de mis amistades le dará mas libertad, la libertad que le falta para ser artista.

Cuando miras a la cara a una persona que todo el tiempo quiere chantajearte con su frasecita -te quiero-, ves cómo es y cómo actúa, por lo tanto, al mirar hacia sus defectos, empezarás a aprender cosas sobre ti mismo que antes no sabías. Los dos somos de origen humilde. pero que no mame, no te tiras los pedos en el comedor ni eructas frente al Anfitrión. ——Para las personas que se toman el tiempo de leer la historia de una persona real, que les habla de sus problemas de comportamiento; es evidente que tiene que hablar con la verdad de lo que hace, su lenguaje y/o jerga cotidiana. Pero si modifica sus defectos estará avanzando y ya no regresara a esos puntos de quiebre, porque ya descubrió el significado del amor, del amor hacia la vida, y en consecuencia a si mismo. … ¡al fin Kristina ha llegado!

—¿Qué estas haciendo Rorro?, en el pasillo se escucha todo lo que estas hablando. Ya olvida todo lo demás, mientras me secas el cabello te leeré lo que falta

Phanerothyme Media Group Inc. | © 2014-2024

“Señale una columna alta, Donde un ángel femenino se asomaba contra el cielo,
Con alas desplegadas y forma de molde agraciado, con la vagina ensangrentada
Desnuda como una ninfa bañándose en leyendas antiguas del Satiricón de Petronio”

—se oye bien eso, ¿Qué mas escribiste?

"¡Mira, hijo de Satanás! Esto es, un Templo Pagano lleno de folladores llamando adictas, Donde la Fe de los Cafiolos es insultada y el bello Arte de ser Proxeneta es difamado. Dime ahora Rodrigo, soberano usurpador del infierno eterno, por la dulce memoria de los tiempos en que los varones se volvían mujeres, y allí esta Rorro, mi Rorro con los ángeles que caían, los Ángeles que les gusta ser violados por el culo.
¿Has contemplado antes esto?
un espectáculo tan degradado como la figura alada sobre paseo de la reforma,
baja y bebe de esta fuente,.. Que también es liquido para saciar tu sed.”

…pausar la lectura es una señal cuándo tienes temor o algún tipo de trastorno que te impide leer con seguridad. Kristina traerá el miedo a la parte consciente de su cerebro, para poder afrontarlo racionalmente.

—que sueños mas bellos tienes mi estimada Ina, en realidad ser parte de tus sueños es conmovedor

Phanerothyme Media Group Inc. | © 2014-2024

Para algunas personas en terapia de rehabilitación, es de gran ayuda llevar un diario para registrar las sensaciones y emociones que van notando tras la ausencia de las sustancias psicoactivas. En el caso de Kristina lo que tenia a la mano eran los envoltorios de los dulces que me regala. Ahora solo queda que ella empiece a desglosar las distintas situaciones de lo que le acontece a diario, así como sus mas íntimos recuerdos. Al anotar lo que les va ocurriendo, van a poder transferir sus patrones de miedo a la escritura, logrando modificar sus hábitos de consumo. Porque no se puede dejar de ser adicto de un día para otro, lo importante es duplicar la cantidad de tiempo sin consumir. Si se consume tres veces al día, lo optimo es reducir una dosis, haciendo más pequeño y superable el tiempo de abstinencia, para así desmitificar que si es posible aprender a drogarse para posteriormente dejar de hacerlo.

"¡No!", dijo el Demonio con el ano fruncido,
no conoce una desgracia tan asquerosa.
Aunque un Cabaret de nombre Dante, si.
Este es mi Rorro, con la pluma que le regalo Borges por ayudarlo a cruzar de la calle *Sint Annendwarsstraat* a la *Oudekerksplein*, porque quiere rezar a los pies de la estatua de *Belle*."

—Kristina, es para mi un gran honor ver como un sueño lo conviertes en un texto que podría ser parte del gran Gargantúa y Pantagruel, fundando la abadía de Thelema. ¡ya dime que me vas a regalar!

—Rorro, ¡calla y pon tu hocico de chancho en mi culo! Te voy a enseñar a respetarme

Phanerothyme Media Group Inc. | © 2014-2024

“Muestren el Infierno damas de la noche sin ropa y hombres de falos diminutos al desnudo; No es así, todos los pecadores comparten una sola mesa. Mis tetas visten prendas calientes de piel de marta cibelina. Nunca un Obispo a mi cuidado se expone desnudo por delante, porque a los Obispos y a la Putas nos gusta estar descubiertos por atrás,… por detrás también se entra; pero solo en una ocasión especial.”

“Mientras los merluzos amontonan los carbones encendidos que ha zurrado el Adversario, arrojan el azufre sobre las almas culpables de servir a la gran obra. Aunque un hombre pueda representar aquí su locura con arcilla moldeada, siempre habrá exposiciones viles donde los demonios prohíben el oro de los tontos.”

“Por malo que sea, lo menos que se puede esperar de cada bestia es que sea un artista. Que los inútiles mortales en el Arte del desnudo confinarían, se burlaran con vergüenza, como las formas angelicales divinas. ¡Mirad! Hay otro incauto en lo alto de la fuente, con las alas desplegadas, desnudo como la carta del Diablo en el tarot de Marsella, le daré a chupar el Clerestorio que esta bajo mi cola en punta de lanza. Una larga y vulgar marca de sexo muestra que es un macho, visiblemente modelado en su lugar apropiado, gruesa como la nariz en la cara de un mono. Un mono de nombre Rodrigo,… Rodrigo Granda”

Phanerothyme Media Group Inc. | © 2014-2024

“Travestis rudas son las estatuas de los altos edificios, pero éstas son las más bellas y deliciosas de todas. Aunque perdidas para siempre, aún deben respetar todas las cosas divinas que nunca podrán engendrar; pero cuando la humanidad, a la que se le ha dado la dulce esperanza de follar y reproducirse, difaman la fe y avergüenzan a las huestes del Cielo. Entonces el Infierno debería abrir de par en par la puerta, y el Cielo aprobar el destino de cada sórdido actor: ¡Bienvenidos al estreno de nuestra obra *A Più Strumenti Obbligati*!”

"Las extrovertidas figuras de gel de silicona expuestas a la vista, seducirían a mis demonios y harían carmesí todo el firmamento. ¡ya es suficiente para mí! ¡mi amado samaritano de las prostitutas, adiós! Vuelvo rumbo a Chenalhó, a trabajar en la Pastoral de la Parroquia de San Pedro Apóstol. Si voy al infierno al menos quiero que sea donde pueda llevar una vida normal como cualquier extranjera en México.”

“Me despidió como un trueno, para que Satanás se desvanezca en una nube de humo; mientras podrás irte maldiciendo la desgracia divina, me levantó y te dejo en el espacio iluminado por la luna”

—eso es todo, eso es todo lo que necesitaba que oyeras

—impresionante,… en verdad es impresionante.

Phanerothyme Media Group Inc. | © 2014-2024

HAPPY BIRTHDAY
remix.ai
remix
@rodrigogranda

Phanerothyme Media Group Inc. | © 2014-2024

No todos los adictos cuentan con el valor o los recursos para acudir a una cita con el psicólogo. Independientemente del problema que tengan siempre van a buscar a los personajes mas cercanos para tratar de pedir ayuda antes de tomar la salida a través de un espejo, o referente a las enfermedades mentales que pueden tener riesgo suicida. Entre las líneas de Kristina se puede apreciar la liberación de sus traumas, sus rencores y sus dependencias. Consideremos que una de las mayores barreras con la que se puede encontrar una victima de abuso sexual, es la incapacidad de expresar lo que le sucede. Por eso, una de las herramientas más útiles es la escritura, ya que su salud mental esta dañada y se requiere de mucho tiempo para recuperar un estado de bienestar.

—Rorro, no pienses mal de mi por los insultos y referencias a tu persona

—no te preocupes Ina, tu me podrías acuchillar, y no metería las manos para detenerte,... si con eso encuentras la paz en tu vida. Por mi, no habría problema

—¿Qué opinas del papel que te di a leer mientras me bañaba?

—yo creo que la mejor opinión sobre una Histerosalpingografía, es la de tu ginecólogo. Me hubiese gus-

Phanerothyme Media Group Inc. | © 2014-2024

tado que Vivienne lo efectuara antes de llegar a esta habitación,… pero ya vez, tu testiguaste las palabras de su ginecólogo en el Hospital Ángeles del Pedregal: "Una drogadicta durante su embarazo incrementa el riesgo de padecer anemia, infecciones sanguíneas y cardíacas, infecciones de la piel, hepatitis y otras enfermedades infecciosas."

—si,… lo se, se que me va a costar mucho trabajo el dejar de ponerme bien pendeja. Pero ya casi entro a los cincuenta, y si Vivy pudo, ¿Por qué yo no?

—¿ya te hiciste la pruebas de antígenos y anticuerpos, o ácido nucleico?

—era lo que quería pedirte, que vayamos los dos

—claro, me la hicieron el día que nos dieron los resultados de las pruebas cuantitativas de GCH de tu comadre

—pase de *bollera* a *hermana de leche*,… ahora seré madrina,… ¡estamos bien enfermos Rorro!

—no, nada de eso, no somos los primeros en romper los limites de la sexualidad. Hasta ahora nadie ha abusado de un menor de edad, o hemos obligado a alguien, a hacer algo sin su consentimiento. Ina, no es que seamos moralistas, pero entre adictos tiene que existir una señal de alto, o al menos de precaución

—mira,… he pensado como plantearte mis deseos, se que no habrá problema si tu y yo en este momento te-

Phanerothyme Media Group Inc. | © 2014-2024

nemos la posibilidad de compartir esa magia,... que es crear la vida. Pero no quiero,... que en caso,... de tu que fueses el responsable de ayudarme a crear un ser animado, me lo reclames para estampar una firma y un apellido. Eres un irresponsable y dudo mucho que puedas darme el estilo de vida que yo quiero, además eres muy posesivo e inseguro, ¿ya le presentaste a tus padres a Vivienne?

—no, nunca me lo ha pedido, solo he visto a mi padre dos veces, ya ni me acuerdo como es. Y mi mama esta muy feliz con su segunda relación y el hijo correspondiente

—entiendes entonces que por esas causas no te volveré a buscar independientemente de lo que suceda con Vivienne. Hoy por caliente se que no te vas a negar a cumplir mis deseos, mis deseos de ver mi vientre engrandecerse y sentir como se mueve un cuerpo en formación. Por eso me quiero ir lejos, si elimino mi cuenta de Instagram será la señal de que lo logre. Así que lo haremos constantemente como un par de animales, o una familia migrante en un país donde dan bonos por cada hijo recién nacido

—me parece bien, y agradezco tu sinceridad. Quisiera que Vivienne también fuese así de abierta con ese tema, sobre todo porque su futuro marido es de gustos raros, con eso de que su pareja es mas varonil que el. También no creo ser mas útil para ella, pero el día que me mande a la chingada, será la muerte para mi, ya no tendrá sentido este breve momento de felicidad. No creo volver a conocer a nadie como ella. Estas

Phanerothyme Media Group Inc. | © 2014-2024

haciendo lo que ella hasta el momento no ha podido lograr, verme llorar como un niño

—precisamente es por eso, porque veo que también eres débil, porque solo alguien que muestra su debilidad sin miedo puede compensar lo que tu me ayudaste a sacar. ¿crees que ambos nos estamos liberando de nuestros miedos?, pero también tengo que guiarme por la experiencia de las hermanas Mary, y de Lolita. No quiero llegar a vieja sin la posibilidad de culpar a un hombre por mi desgracia y de golpear a un niño para hacerlo sentir miserable, así también tendré quien me lleve al hospital y pasee mis mascotas

—si, la verdad es que tengo miedo de que esto acabe, para volver a mi vida monótona y aburrida. Pero que mas da, con lo que me encanta follar, y todavía me llevo un reloj nuevo. Aunque me gustarían mas un par de botas del ejercito Ucraniano, se que las puedes conseguir con tus conectes

—si Rorro, ya sabes que una palabra tuya,… basta para que yo sepa que es una sugerencia que cumplir, lo que sea para que me cojas. Por cierto ¿sabes cuando va a regresar Vivienne?

—no, no me dijo,… ya ves que en la fiesta nos presento a su futuro maride, y desde ese momento no me ha llamado al teléfono que me regalo

—no creo que te vuelva a buscar, a menos,… a menos que se rebele, pero no creo, a mi ya me abandono una

Phanerothyme Media Group Inc. | © 2014-2024

vez, no se porque confió en ella, no se ni porque confió en ti

—así somos los adictos, pero dejemos que nos busque cuando quiera. Mientras acostémonos, esta posición para secarte el cabello es medio incomoda

—Rorro dame tu bata para colgarla, pon algo de música y acomódate para que me suba en ti. Mientras seamos amigos, buenos amigos, sin celos de por medio vamos a pasarlo bien. Hoy te toca darme por atrás, pero quiero una buena chupada de ano, así como lo que vi la vez pasada. Fue delicioso chupar sus cavidades de Vivy y lubricar tu fierro a la vez, ver como la barrenabas me hizo orinar de placer, verte como te bebías mi agüita hasta la ultima gota es un bonito recuerdo al que acudí cuando me estaba masturbando con Yesbeth y Dana en el baño. Tenemos que estar con ellas para la próxima ocasión, ¿Qué te parece un fiesta de fin de año en mi departamento?

—me encantas Ina, me encantas por depravada, ando con la pipa llena. Pero se me había pasado darte las gracias por fingir ser mi esposa cuando Vivienne nos presento a su prometide y a su secretarie personal, ¿te imaginas las cochinadas que hacen los tres en su Jet Bombardier Global Express XRS dando la vuelta al mundo?

—si, si me lo imagino, ojala un día nos inviten a la horchata, se ve que les gusta la buena canela.

Phanerothyme Media Group Inc. | © 2014-2024

remix.ai
remix
@rodrigogranda

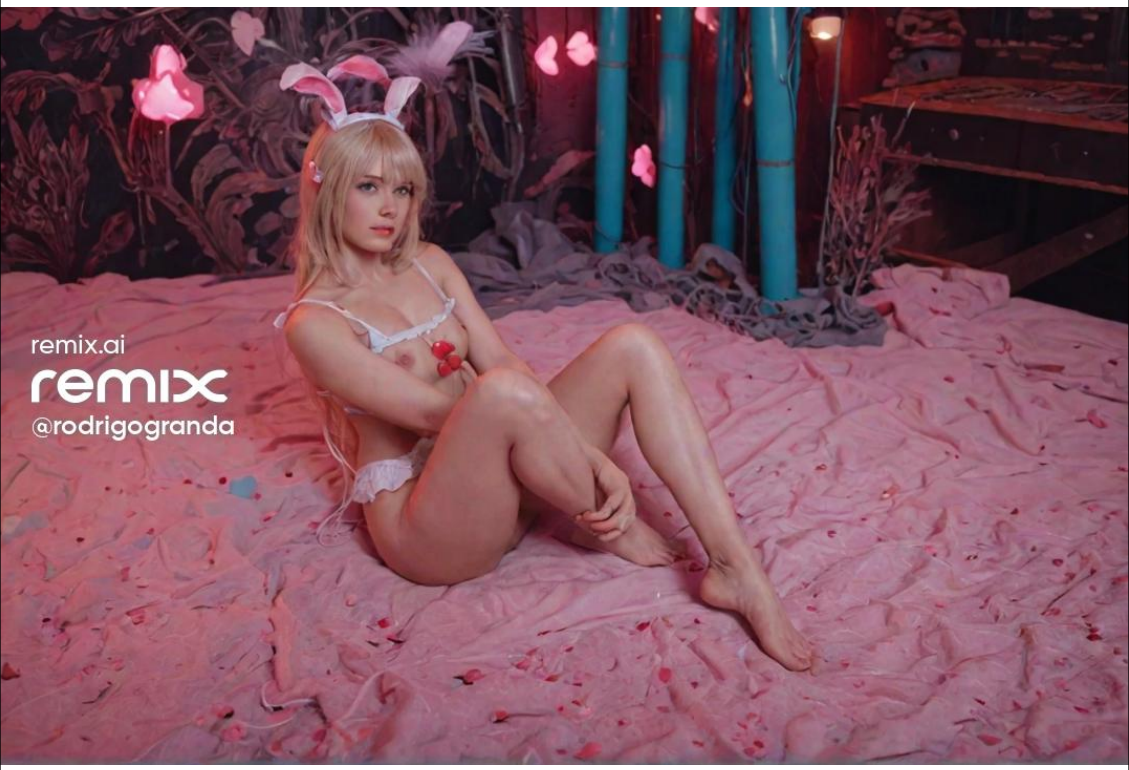
remix.ai
remix
@rodrigogranda

La acción tiene lugar en un dormitorio abuhardillado de la calle Dr. Enrique González Martínez, Barrio de Sta. María la Ribera, Distrito Federal, a finales del verano de 2006. Transcurre el tiempo entre la horas de la mañana y la luz del día. El techo desciende por la parte delantera hasta unos metros del suelo. Hay una ventana abuhardillada en un hueco del techo. La puerta en el centro, cama a la derecha de la ventana, mesa a la izquierda que sirve para tener un espejo con focos y sets de maquillaje, un escritorio a la izquierda que sirve de comedor, un baúl a la derecha, una silla a los pies de la cama de donde cuelga la vestimenta de un día anterior. La habitación está pintada de color verde, un verde limón y chillante que contrasta con la ropa, tacones y pelucas terriblemente desordenadas en el suelo. Dana esta confusa, se ve débilmente su cuerpo delgado con el resplandor de la ventana abierta cuando se levanta la cortina por el viento.

Se descubre Dana tumbada en la cama entre durmiendo y despertando, roncando suavemente por la cruda, sin ropa de dormir. Su piel blanca de porcelana y cabello rubio extenso, su diminuto pene con sus pezones puntiagudos de lolita, sus deliciosas piernas de bailarina del Bolshói, sin ningún tatuaje ni cicatriz de importancia. Es el mismo jovencito apuesto, de dieciocho años que conocí regalando botellas en la presentación de la bebida *Spirit by Terry*; cuando la empresa Domecq patrocinaba las fiestas electrónicas en el Alebrije, La Boom, Baby'O, Bandasha, Bulldog, El hijo del cuervo, El Colmillo, Medusas,… pero esa ternurita de niño que hacia enloquecer

Phanerothyme Media Group Inc. | © 2014-2024

a mis amigas de la universidad ahora es: mi confidente, manceba de fines de semana, y cotizada Drag, 100% pasiva.

Pienso que las personas somos complementarias y que por eso podemos llevarnos bien desde nuestro primer encuentro si estamos en la debida frecuencia. Miro sus largas, suaves y delicadas manos que ahora portan unas uñas que parecen navajas. Esa vez que extendió su brazo para darme la botella destapada, le tome su delicada mano con tanta fuerza que su mirada lasciva lejos de apartarme de su SER me impulso a hincarle sobre la plataforma donde bailaba ataviado en un traje de textura gris metálico, con su cabello suelto, largo, pintado de negro, parecía Jon Kortajarena cuando modelaba para Versace en 2003. Pero Yesbeth (la chica judía de mi banda universitaria) me pidió gritando toda histérica que soltara a su primo; pero en cuanto lo solté me dijo al odio: "es Gay y le gustas". Acerco sus piernas al borde de la plataforma y de nuevo extendió su brazo para darme la mano inclinada, esa señal de las antiguas damas para sacarlas a bailar una pieza de valses vieneses. ¡Era una niña!, la delata su actitud ya que cuando la jale por las piernas para poderla cargar vi esa peculiar mirada de Chica Anime Enojada. Así que decidí llevarla a nuestra mesa, abriéndome paso entre la danza psicoactiva de la música electrónica. Nuestro deseo carnal libera; dopamina, oxitócica, serotonina, noradrenalina, mientras se escucha a todo volumen una canción incidental:

You can sleep forever, but still you will be tired
You can stay as cold as stone, but still you won't find peace
With you I feel I'm the meek leading the blind
With you I feel I'm just spending wasting time
I've been waiting
I'm still waiting

Phanerothyme Media Group Inc. | © 2014-2024

Baje a Dana entre la mesa y el gabinete, espere a que el mesero –Ray el chaquetero- nos sirviera unas copas de *Champagne Comtes de Champagne Blanc de Blancs*. Sus bellos ojos azules causan lujuria sexual, tentación y pecado tras esa copa traslucida llena de burbujas.

Pero hoy, no habrá copas, solo las burbujas de una cerveza sol. En los últimos años Dana se ha vuelto fan de uno de los clubs del actor Tito Vasconcelos, por lo que nuestra diferencia de gustos musicales nos divide durante la noche. Pero antes de que amanezca tengo que acudir a su rescate, no es agresiva, no sabe pelear, no es conflictiva, no mataría ni al mosquito que le estuviese succionando el bajo nivel de hemoglobina en la sangre. Me quito las botas, los jeans, el boxer y mi Camiseta nueva de Faithless que me ha traído de Tel Aviv, esos detalles de su parte son increíbles. Tengo que pagarle con unos besos de lengua a mi borrachita, que ricos besos con sabor a alcohol adulterado. Y antes de que se me olviden las cosas, le tengo que preguntar:

RODRIGO. Dana, ¿cómo estás?

DANA. No quería despertarte…. ¿Qué hora es?,… Vuelve a dormirte.

RODRIGO. Ya dormí un rato. Fui por las cervezas y tacos para la cruda.

DANA. [jala mi brazo izquierdo para cubrirse y revisa la hora en mi reloj] Son las cuatro.

RODRIGO. Es buena hora para bañarnos, y mientras nos bañamos podemos hacer el amor

Phanerothyme Media Group Inc. | © 2014-2024

DANA. [Me da pequeños besos en mis labios partidos.] llévame cargando a la regadera, tengo ganas de estar de rodillas con el agua zumbando mi cabeza, mientras me metes toda tu macana hasta vomitar.

RODRIGO. ¡ya deja de vomitar, o te aplico la barrera del Mejitzá!, estas cada día mas flaca, ya pareces "Edgar el esmigol".

DANA. Oh, ese insulto me lastima. No debí dejar que una multitud me zarandeara como a una tonta. [Se sienta en el borde de la cama y se abanica con el diario la Jornada que tiene noticias de un día anterior] No tuve la sensatez de pedir que alguien te auxiliase mientras te rompían una silla en la cara. ¡Uf! No te das cuenta de lo curtido que esta un hombre, hasta que lo ves recoger la silla con la que le acaban de abrir la boca; para clavársela en el ojo, al alborotador que dirigía a la masa. Pobre mayate, pero la vestida que se enconcho pensó que tendría el mismo destino,... vaya sorpresa que nos llevamos todes, la levantaste en un solo movimiento para dejarla con toda delicadeza en el gabinete, tocaste con ternura su rostro mientras le preguntabas si estaba lastimada. Testificar su mirada de terror a un inicio, y como con tu sonrisa le enviaste un embeleso de enamoramiento mientras le paseabas el dedo meñique entre sus rizos, así es su cabello no es peluca. ¡como no quieres que se enamore una de ti!.... Ella fue la que empezó a bufarme y por eso no salía del baño.... Deja busco el botiquín para curarte.

Phanerothyme Media Group Inc. | © 2014-2024

RODRIGO. A ese pinche mayate ya lo traía entre ojos, aunque no sabia que ella comenzó la trifulca. El violo a Dorian. A la Oaxaca "le aventó la copa" del robo de una Jeep de un diputado que salía del PRI sin escoltas. Además se parece al hijo de su puta madre por el que me corrieron de la casa de mi madre, me imagino que la Tranny se reporta con el, tiene muchos golpes visibles. Deberías de hablar con ella, tal vez sea de esos culeros que le quitan todo a su pareja y ni se la coge,... pinche puñal.

DANA. Ya mi amor deja de estar enojado, me pongo caliente cuando sacas lo macho, si vieras todo lo que me dijeron ayer.

RODRIGO. [me rio suavemente]. ¿Qué te dijeron de tu charro de oro?, pero no puede ser ayer, porque desde las 12 de la noche comienza el hoy.

DANA. Tienes razón, te digo que estoy atolondrada por tu culpa. Me enviaron menajes de texto mientras veníamos en el Taxi de -Ray el chaquetero-,... llevo años queriendo saber porque le dicen así. [Se levanta y va al escritorio.] No sé lo que me pasa. Es esa maldita calentura. Si hubiera tenido el sentido común de hacerme las pruebas rápidas de anticuerpos desde el primer día...

RODRIGO. Pero ahora estás mejor como resultado de la administración de tratamientos que cambian la enfermedad de letal a crónica. Sin embargo, todavía es un largo camino por recorrer antes de en-

Phanerothyme Media Group Inc. | © 2014-2024

contrar un tratamiento que te proporcione una cura permanente. Además nadie es adivino para saber de quien, como, o cuando se enferma. Ni se te nota, ya ves, cuando llego por ti; siempre me dicen que si ya vengo por la modelo, que si trabaja para mi la que tiene cuerpo de modelo, ¿Qué cuando me voy a casar con la modelo?, ¡yo que mas quisiera estar casado con la hija de un Rabino!. ¿a propósito cuando me acompañas a clínica condesa? Eso es mas importante que hablar de esa rata clona tarjetas de crédito.

DANA. Claro, está perfectamente programado para el lunes. Aunque,… no se, no me gustaría ver el signo de "+", nuevamente sin sentirme responsable. ¿Qué tal si me golpeas como al mayate piedroso?, en ese Mañana no quedará ni rastro. No debería haber intentado salir esos dos días del principio de semana, cuando estaba tan mal. Todo el mundo me tenía miedo y me sentía como un leproso. Perdí el control de alguna manera y ahora no puedo recuperarlo, soy un putito un putito cualquiera para los demás.

RODRIGO. ¡Dana mírame a los ojos y enséñame los dientes! Es la ultima vez que te permito hablar en masculino. Solo una vez te he llamado por tu nombre, y hoy será la segunda ocasión en que te diga Azriel, yo te conocí de niño, hoy andas de mujer, pero solo en este cuarto donde te tienen escondido. Cuando te ofrecí el espacio para vivir como mi mujer no lo quisiste, y ya vez lo que paso. El esmigol me robo hasta los tanques de gas. Hoy

Phanerothyme Media Group Inc. | © 2014-2024

que esta en cana, quiere que le de sus 100 varos diarios para no hacer faena, no tragar 'rancho' o 'caldo de mostro'. La Oaxaca lo trae a pura verga y vergazos, ya lo hizo su perra; y yo, no voy a meter las manos, porque son pedos de vestidas. Simplemente no le vuelvo a ayudar al culero.

DANA. A veces no se como definirte Rodrigo, [se pone de pie entre la ventana y la cama, la luz del sol tras de si y el viento mueve su cabello dorado] y mas cuando la gente se refiere a ti como a un cogeputos, mayate, chichifo, padrote, cogevestidas, cogeputas,... pero para mi eres el único hombre que me hace vivir, y que ha valido la pena conocer. ¿si supieras que Azriel y Dana están enamorados de ti y solo desean estar a tu servicio, que harías?

RODRIGO. Pedirte que solo me cures a besos los labios rotos mientras nos bañamos. Te hare el amor como la primera vez, al natural eyaculando dentro de ti, mientras te sujeto de tus pezones de lolita y me recites una salmo en hebreo.... Hoy es Sabbath,... no te he visto en medio año.... Además ¡como se atreven a decirme cogeputas, si yo nunca le he pagado a nadie para coger!, que se pongan condón los que pagan, ¡ellos si lo deben de usar!.

Phanerothyme Media Group Inc. | © 2014-2024

remix.ai
remix
@rodrigogranda

remix.ai
remix
@rodrigogranda
EstenpMarcos

DANA. Antes de bañarnos déjame revisar mi Bolso de hombro Gucci, allí tengo lubricante y preservativos. Ya te dije que hasta no ver un signo de mas en tus resultados, no habrá nada al natural. [Se ve seria, muy seria, en realidad se lo dije para afirmar nuestro nivel de lealtad y de confianza] Yo que mas quisiera de que me "llenaras el tanque", pero si estás seguro de ti mismo y tienes suerte esta vez; no lo estarás siempre, no te confíes de nadie, ni de mi. Eso es todo…. Si hubiera olfateado un poco esta noche, habría sacado algo de dinero de esa multitud, entre tanto caos a veces se caen celulares o carteras. [Se sienta a los pies de la cama.] Pero las bebidas adulteradas no me animan de alguna manera.

RODRIGO. Hum. Cierto.

DANA. ¿Has estado aquí todo el día con este calor esperándome? Eso se llama lealtad, no me falta nada, pero creo que traigo mucho dinero de mas. Pensé que me volvería loca esta noche. Tengo los nervios destrozados. Pensé que esta vez no iba a conseguir algo de dinero…. ¿viste mis cigarros?.

RODRIGO. Ese dinero de mas, es lo que le quite al mayate. Deberías de preguntarle a la chica si esta bien que le devuelvas una parte,… o todo.

Phanerothyme Media Group Inc. | © 2014-2024

DANA. [Se levanta y saca un paquete de cigarrillos de su Abrigo de peluche rosa con frente abierto] De todas formas, te los he birlado. Toma mi celular y revisa los mensajes de texto,… dile tu. ¿Qué tal si me golpea por andar contigo?, podemos compartir al hombre. Como si yo fuera la única que te coges por atrás. [me lanza la caja de Camel y su teléfono a la vez].

RODRIGO. [Los cacho en el aire.] ¡Caramba que buena idea!, así ya tengo quien te cuide en mi ausencia. Me venia diciendo el *chafirete* del taxi que esa chica es boxeadora, yo la vi muy finita, esta alta, pero no le vi las manos. Si es *bofe* me hubiera entretenido mas; tanto en el ring como en la cama.

DANA. Rodrigo, ojalá y este bien esa chica. [Enciende un cigarro y toma un Cenicero de metal de latón pintado a mano hecho en Israel.] No sé por qué me odia tanto. [me pone el cigarro en la boca para una pequeña aspirada].

RODRIGO. Muy bien, señorita,… [Dana se levanta para encender otro cigarrillo con la vela de su Menorá.] cosas comunes, ¿ehm?, no lo creo, de hecho si me gustaría verle a la brevedad para darle lo que usted gano con su trabajo,... [Dana esta atenta a la conversación entre la chica y yo.] no tenga usted miedo señorita, si gusta yo puedo ir a verle al hotel Santander, me decía el taximayate que me trajo a la casa de mi novia, que usted vive allí,… [Dana me avienta el humo en la cara.] no, no, no; mire los problemas de mujeres se resuelven entre

Phanerothyme Media Group Inc. | © 2014-2024

mujeres. Me da gusto que se libro de el, así como usted dice. Ya no creo que ande por aquí en un tiempo. *La tira* no dijo nada, hasta me tiraron un paro, esos oficiales se portaron la banda, son de mi barrio,… ¡claro que si, espero su llamada con gusto!.

DANA. [Se acuesta sobre mi.] No, no importa que tengas que verla hoy. Sólo estoy nerviosa e irritable. No hagas caso de nada de lo que te diga. Mañana tengo que ir con mi madre, pronto será Hanukkah, así que por el dinero no te preocupes, ya sé qué haré. Es terrible depender tanto de tus padres como pago por sus culpas personales, ya me darán mas dinero, solo saben hacer eso, dar dinero, ni parece que fuera descendiente de la vara de Aron, o algo así.

RODRIGO. ¿Cuantos días te veré con traje negro y sombrero de ala ancha, entonces?

DANA. No, esta noche no,… y tal vez nunca. Tu te iras cuando casi sea por anochecer.

RODRIGO. Bueno, son solo unos días, ¿no? Terminamos la platica y vamos a la regadera.

DANA. No habría creído que pudiera durar tanto sin tu presencia. No sé cómo aguantas, coger con tantas, toda la noche así, sin hacer nada por tener ya una Esposa y 7 hijos,… Ya me acorde eres "goyim", lo cual es una pena, podrías ser mi esposo, y yo tu mujer embarazada permanentemente.

Phanerothyme Media Group Inc. | © 2014-2024

De acuerdo al diario la Jornada con fecha de sábado 23 de septiembre de 2006, se integrara un frente nacional contra las privatizaciones, además de que siguen reprimiendo a la APPO. Me urge que salga del reclusorio oriente "la Oaxaca" para que me presente a su tío; El pintor, grabador, ceramista, activista social, ambientalista "Francisco Toledo". Lo malo de leer diarios con noticias de ayer, es ese desmadre los fines de semana en sus redacciones, están mas preocupados por dar el sablazo de noticias los domingos y los lunes, que olvidan datos importantes. Por medio de Google News, veo cuatro noticias destacadas:

—Equinoccio de Otoño
—Día Internacional contra la Explotación Sexual y la Trata de Personas
—Día Internacional de las Lenguas de Señas
—Día Internacional de la Bisexualidad

A las 04:04(UTC) entro oficialmente el otoño, considerando que la UTC es 6 horas adelantado a Ciudad de México,… entonces el Equinoccio de otoño 2006 (Hemisferio norte), entro a las 11:03 p.m. del viernes 22 de septiembre. Momento justo en que me marco Dana, para avisarme que deseaba verme y darme mis recuerdos de su ultimo viaje a Israel; Yo no tengo problemas con los judíos, de hecho con nadie. Excepto por el pobre imbécil que le alcance a abrir la cara en la parte lateral del ojo izquierdo. Para causar una herida que se vea escandalosa y no sea letal, se lleva una capacitación especial, así que ese pobre *chichifo* se llevo su regalo por su día. Además de una lluvia de señas obscenas y patadas por parte de las chicas. Se ve que le traían hambre; así pasa cuando uno mas cabrón le da la sorpresa a un abusador. Por lo que respecta al día de la bisexualidad, ese lo festejo todos los días.

Phanerothyme Media Group Inc. | © 2014-2024

Soy un hombre afortunado, espero que baje la señorita Ximena de la habitación 303 del hotel Santander. Este lobby siempre me ha gustado, creo que este detalle le falta al hotel playa o el dos mundos, donde viven mis otras amantes. El encargado del hotel ya me conoce, ese canijo Chino es la Bandota, le tiro a mi pollo Lorna un diente de un solo *uppercut.* Lorna es una mezcla entre Purépechas y Franceses de la época de la intervención que se asentaron en Michoacán, así que en consecuencia pelea chingón mi güera de rancho. Andamos separados porque votamos por candidatos diferentes para la presidencia de México, pero el plantón sobre Reforma se termino gracias a la manipulación de las fiestas patrias. Los partidos políticos ganen o pierdan elecciones siempre se llevan su tajada y dividen a las personas. Estarán al servicio de la Burguesía, la aristocracia o el clero; que dios me libre de caer en alguno de esos grupos que explotan al pueblo. Y de ser así, al menos que sea una niña rica de unas cuatro generaciones comprobables en la revista "The Economist", nada de ricos nuevos, los ricos del sexenio en curso eran los pobres del ayer.

Dana estaba acostumbrada a que les diga SEÑORITA a las Trans, pero para Ximena es algo nuevo, si algún día llega a andar conmigo la palabra que escuchara cuando me refiera a ella será: MUJER. Y que bellas mujeres viven aquí, mi negrita Jackie paso a saludarme discretamente arrojándome unos papeles de piedra, ayer fue la primera en gritar que matara a ese hijo de puta que me quiso descontar a la brava con una silla, al rato me los fumo con ella y le hago el amor. Tania pasa rápidamente y me deja un six de cervezas Tecate, también me pedía que lo destrozara porque se metió a robar su habitación cuando el chino andaba de vacaciones; saliendo de con Jackie también me la llevo a la cama o hacemos una fies-

Phanerothyme Media Group Inc. | © 2014-2024

ta para los tres. Pero allí viene Ximena bajando la escalera, se ve impactante,… su piel suavemente apiñonada, se nota que es del Bajío, ya que su diminuto vestido cubre ese cuerpo hecho a mano, —como un replicante de Dana Hamm—, se conforma por el color azul marino, blanco y dorado. Sus accesorios perfectamente combinados, zapatillas brillantes adornadas con lentejuelas, tacón de aguja, creados sobre una plataforma de charol, y un tierno moño en la cabeza con la singular cromática, ¡que hembra dios mío! Gracias por darme este par de puños llenos de cicatrices y de palmas suaves que están en la espera de tomar esas manos, para que curen mis cicatrices del alma. Yo creo que también andaba muy loco ayer, esta niña si anda pesando unos 80 kilos. No sentí su peso, tamaño y proporción, pero así es el estrés, así es la adrenalina de los Homínidos, que los pone sobre el dominio de otras especies.

Durante la llamada me platico que pronto seria su cumpleaños, deseaba ir a cenar a algún restaurante bonito que no fuera en zona rosa, porque se mamonean cuando llega una Trans arreglada; —piensan que una va a trabajar, cuando una viene a comer cuando ya trabajo.— menciono con molestia, pero que se sentía segura de ir conmigo. Los gastos los cubriría ella como agradecimiento por quitarle de encima a un novio que nunca le da la mano en la calle, mucho menos un beso, ni en la habitación que ella paga todos los días antes del medio día, —¡no se le para la verga por fumar tanta piedra!, y cuando salgo a trabajar para conseguir mas, al regresar se lo están cogiendo otras. Me salió gallina, el culero.— tiene toda la razón de estar molesta. Le hable de la gran variedad de lugares que podíamos visitar como:

La Ópera Bar — el Cardenal — Hostería de Santo Domingo

Phanerothyme Media Group Inc. | © 2014-2024

El Casino Español — la Mansión — Tacos Beatriz
Café de Tacuba — Café la Blanca — El Taquito Taurino
Loma Linda — Angus — Casa de los azulejos
La Jalisciense — El Moro — Hacienda de los Morales
Ex-Hacienda De Tlalpan

conforme fui diciendo nombres de restaurantes al azar, detecte que estaba fumando piedra. Mientras avanzaba la conversación dejo de hacerlo, así que dentro del estado de pánico y el escucharme, solo daba respuestas cortas, por lo que me di cuenta de su soledad. Su tono de su voz y respiración fue cambiando poco a poco, se ve que no quiere estar sola, tal vez por eso Dana me envió al encuentro, sabe que estoy peleado con Lorna y que Ximena y yo nos gustamos desde hace unas horas.

No todos los restaurantes están en el centro histórico, la idea es ir lejos de la zona, ando mucho por los hoteles y pensiones desde el metro revolución hasta salto del agua. No quiero que me vean con ella mis otras parejas, tengo toda la intención de conocer a alguien nuevo que me ayude a salir del pozo en el que vivo. Así que una recién llegada que me invita a cenar en la primera cita con todos los gastos pagados puede ser un momento alivianado para ambos. De nada sirve ponerme de pie, ella es alta y con tacones es un gigante, se va directo y me planta un beso fugaz en la boca, ya no hay vuelta de hoja, estoy enamorado otra vez. No me importa su voz tipo "Bubbles" de las *Powerpuff Girls* resultado de grandes dosis de: acetato de ciproterona + Estradiol + hidroxiprogesterona + Progestágenos y estrógenos de asociaciones fijas. Su voz es un encantamiento de Sirena para un Corsario como yo, que viene a mostrar respeto a su nueva ama:

Phanerothyme Media Group Inc. | © 2014-2024

XIMENA. Cumpliré veinticuatro en octubre,... supongo que andando toda loca, no me fije en el calendario que apenas estamos en septiembre. Ayer entro el otoño, me gusta el otoño se lleva las hojas. Aunque no se porque escogí estos colores, siento que me veo mas bonita de lo normal, aun que no son los colores habituales que uso. ¿si te gusta como me veo?, si no te gusta como me veo, puedo subir a cambiarme. Por cierto ¿que estabas haciendo, y con quienes estabas mientras me esperabas?, aquí todos los putos son unos chismosos ¡y las Mujeres mas!. ¿eres mudo? Porque ni siquiera dices hola, a ver agarra mi bolsa, tu te la vas a llevar, estas muy chaparrito para mi, pero así me podrás llevar del brazo, para que la gente grosera vea que tengo esposo,... ¡ya vámonos Rodrigo!.

RODRIGO. Si mi amor, lo que tu digas. [ni si quiera le he pedido: -que si quiere ser mi novia- y ya me esta mandando mas que mi Mama o mi Abuela].

XIMENA. Bueno, si un tipo tiene que entrenar tanto como yo al punto ¿Por qué se enojan de que me atiendan primero? Yo estoy bonita y bien buenota, además compro por gramo, por pelota, todos los chamaquitos me quieren coger. Eso no me pasaba en Guadalajara, tampoco en Tijuana. Aquí son muy raros, todo lo quieren rápido, están como locos,... pero me gusta. ¡si me vas a acompañar al rato verdad! Quiero que esa chamaquito morboso me deje de agarrar mis pompis, me salieron muy caras por andarlas regalando. Se mantiene en for-

Phanerothyme Media Group Inc. | © 2014-2024

ma, supongo que en el gimnasio. Señor Rodrigo, su seriedad me hace sentir tannn viejaaa. ¿Así es como soportas la tensión de una mujer? si te fastidio me dices. ¿Como lo haces? desde que te parastе del sillón estás bien firmes, ya me dijeron que calzas grande, que coges fuerte como un animal, ¿siempre vienes a coger al Santander? nunca te había visto,… y mírame cuando yo te hable.

RODRIGO. No mi amor no soy aburrido, lo que pasa es que en ese hotel vivía mi ultima pareja. ¿Qué los chismosos no te dijeron que Lorna era mi mujer?, y no se quien te este molestando en el punto. Ya cuando me lleves me dirás cual de los chamaquitos que están sentados esperando que lleguen las Regias a comprar, es. Esos morros les ofrecen sexo por droga a ustedes, todos son pasivos, hasta a mi, se me ofrecen. [Será un infierno tolerar a esta loquita, pero si renuncio en el trabajo, ya no tendré que preocuparme por trabajar].

XIMENA. Así me gusta un hombre, que me acompañe en la vida y si es necesario que lo pueda rentar por mas vicio. Pero sobre todo que sea obediente. [Estoy perdido,… casi porque me corran en el trabajo pero estas oportunidades solo se dan una vez].

Phanerothyme Media Group Inc. | © 2014-2024

remix.ai
remix
@rodrigogranda

remix.ai
remix
@rodrigogranda

Habíamos Caminado por la calle Arista unos cuantos pasos rumbo al sur, para dar vuelta a la izquierda y seguir por la calle de mina. Una vez llegada la esquina, volvemos a girar ahora a la derecha para continuar por la calle de Zaragoza. Es sábado por la noche, mitad de quincena, después de fiestas patrias, todo esta jodido; es lo malo de trabajar en la banqueta, si tienes anuncio, y/o tu cartera de clientes no es tan difícil sobrevivir. Ahora que si eres lista y te agarras a un marido rico, te puede ir mejor, a menos que te subas al bote del crack como le paso a mi amiga Shemale Tory Brauer. Muchas de las chicas que están por caer en la indigencia me piden un 'paro martillo', es triste ver como esas reinas de la noche con las que cotorreaba a principios del año 2000 ya están muy mal. Así que los papeles y cervezas que traía en la mochila, se disuelven entre esas criaturas de la obscuridad.

XIMENA. Nunca pensé que un día un hombre me fuera a defender, y mostrarme el futuro en un fin de semana. Me estoy aguantando las lagrimas, no quiero que se me estropee el maquillaje, al menos hasta que lleguemos a un lugar donde la iluminación me permita hechizarme. Se nota que la chica sin pierna te sigue amando, sino, no me hubiera tomado la mano con fuerza para pedirme que no te haga las chingaderas que te hizo la Tory. ¿Quién es la Tory?, ese nombre parece de mascota gringa. Pero la que me dio miedo, es la que tiene un parche en el ojo, que cuerpazo y rostro de porcelana, se nota que te conoce de tiempo, su mirada es fría

Phanerothyme Media Group Inc. | © 2014-2024

y peligrosa, sus brazos llenos de tatuajes, ¿Por qué tiene tu nombre marcado en el brazo y en el otro el nombre "Miguel"?, se parece a *Revy Scarlet Queen* de *Black Lagoon;* ¿Fue tu novia? no lo niegues, no me quiso saludar, se le ven las líneas de expresión, ¿tendrá unos 50 años?,... ¡Mira Rodrigo se ve un reloj que dice las doce en punto!, ¿Qué edificio es ese?. [esta muñeca tiene cuerda para rato, necesito encontrar el regulador de velocidad].

RODRIGO. No creo que nadie me ame, si alguien me amara, estaría conmigo,... sin saber que decir, sin saber que hacer. Así como me siento,... justo en este momento,... embrujado con tu celestial presencia Ximena. [su gesticulación de asombro le da la seguridad de que puede hacer conmigo lo que se le antoje].

XIMENA. Me siento tan vieja, cansada y envejecida, por este estilo de vida Rodrigo. Si no te tuviera a ti, creo que no seguiría adelante. Ayer pensé que era el ultimo instante en mi vida, me enamore de tu cortesía y sonrisa. Pero mas al verte pelear, me encanto verte pelear, me sentí viendo a un caballero medieval peleando por algo superior a lo humano. Fue impresionante como te quitaste la llave china, usaste tus piernas para impulsarte y dejar noqueado en el suelo al chacal que te estaba ahorcando. Eres peligroso, como esos clientes que tengo y que me pagan por irme toda una semana de fiesta. Pero aun siento algo humano en ti, ¿Por qué estas enojado contigo?, solo alguien con el corazón lleno de ira podría estar de pie cuando le

Phanerothyme Media Group Inc. | © 2014-2024

rompen una silla en la cara. Ese labio se ve mucho mejor que ayer ¿Quién te curo?, te hubieras esperado a que yo te curara. Yo no quería que el chacal le pegara a la chica, esa chica es muy bonita, ¿es tu novia?. Dile que me disculpe, pero creo lo tomo de mas, solo fue un empujón en el baño por un encendedor. Todo por un pinche encendedor para fumarse su piedra. [ahora que recuerdo nunca le pregunte a Dana porque fue el pedo, que no mame, que tal si lo mato].

RODRIGO. No, no es mi novia, pero le quiero demasiado. ¿pero porque piensas que yo fuese a matarte? [su rostro se ve triste, melancólico, se esta aguantando las lagrimas].

XIMENA. Tengo disforia de género, por lo que me da ansiedad el tratamiento. Desde siempre me sentí incomoda por estar en un cuerpo con el que no me identifico. Mis deseos de suicidio son constantes, al ver tanta sangre cayendo al suelo de la cara del chacal, sentí una gran necesidad de ser golpeada de la misma forma. Que llegaras y me arrancaras el miembro, así como la Fatality que Kano utilizó en el primer Mortal Kombat. Si tu supieras todo lo que me han hecho desde que era un bebé. Un pequeño bebe siendo violado por su abuelo con la lengua y dedos, mientras escuchaba canciones de Pedro Infante. Nunca pongas canciones o películas mexicanas mientras estemos juntos, eso es lo único que te quiero pedir. Cuando en el aire sujetaste el pedazo de silla y saltaste para caer encima del chacal, cortándole la cara con tu rostro lle-

Phanerothyme Media Group Inc. | © 2014-2024

no de odio, caí a un lado del terror. Por eso cuando te acercaste, mi corazón pedía ser la siguiente, así acabarías con mi sufrimiento, con mi falta de valor para dar el siguiente paso,… mutilarme, me gustaría ser mujer totalmente, totalmente una mujer, ver como se crea la vida en mi vientre…. ¡estoy loca verdad!, 'ji, ji', … ven chiquito dame un beso. [claro que esta loca, esta loca por querer buscar la protección paterna, que yo no puedo darle].

RODRIGO. Besas muy rico, pero te estas comiendo mi sangre seca, ¿Eres vampira o que? [con sus dientes me arranco las costras de los labios]

XIMENA. Soy una draculina, chupo sangre y semen, soy la protagonista de una película porno Shemale. ¿te gusta el porno?, si no te gusta no te preocupes, es que cuando fumo le subo a la tele, y luego se paniquean, 'ji, ji', Bueno ya, ¿A dónde me vas a llevar entonces?, tengo ganas de pizza, ¡pizza!,… no ya no, ya no quiero pizza. Mejor tacos, ¡quiero tacos!,… ¿has comido aquí? [señala los puestos de comida que dan servicio por la madrugada en Avenida Hidalgo. Al sujetarme del cuello, no detectó que la fui guiando hábilmente sobre Puente de Alvarado hasta donde cambia de nombre].

RODRIGO. Si mi amor, deja te jalo un banquito. [se acerca al comal de una señora que prepara unas quesadillas muy ricas, que siempre tiene pedazos de chorizo, jitomates, y chiles jalapeños rojos asándose con manteca].

Phanerothyme Media Group Inc. | © 2014-2024

XIMENA. ¿Ya te harte verdad? [toma con una mano un chorizo, con la otra un chile] ¡dame de comer! [tomo la quesadilla que ella puso en un plato sin pedirle permiso a la señora, que me conoce de años. La rompo y le pongo un buen trozo en la boca] Mmmmm Que Rico, 'ji, ji', ¡mira amor soy Serena Tsukino comiendo tres cosas a la vez! [que apetito tan voraz, seguramente es de esas chavas que fuman hasta el hartazgo para darse el bajón, posteriori dormir varios días] dame de tu refresco, ¡tengo sed, dame tu refresco!, ¡ya!,... ¡rápido Rodrigo, me estoy enchilando!.... Mi amor tu no comiste nada, ¿Qué no tienes hambre?... Ya me dio sueño, paga y pide un taxi. [la verdad de ver como comía, se me fue el hambre].

Phanerothyme Media Group Inc. | © 2014-2024

remix.ai
remix
@rodrigogranda

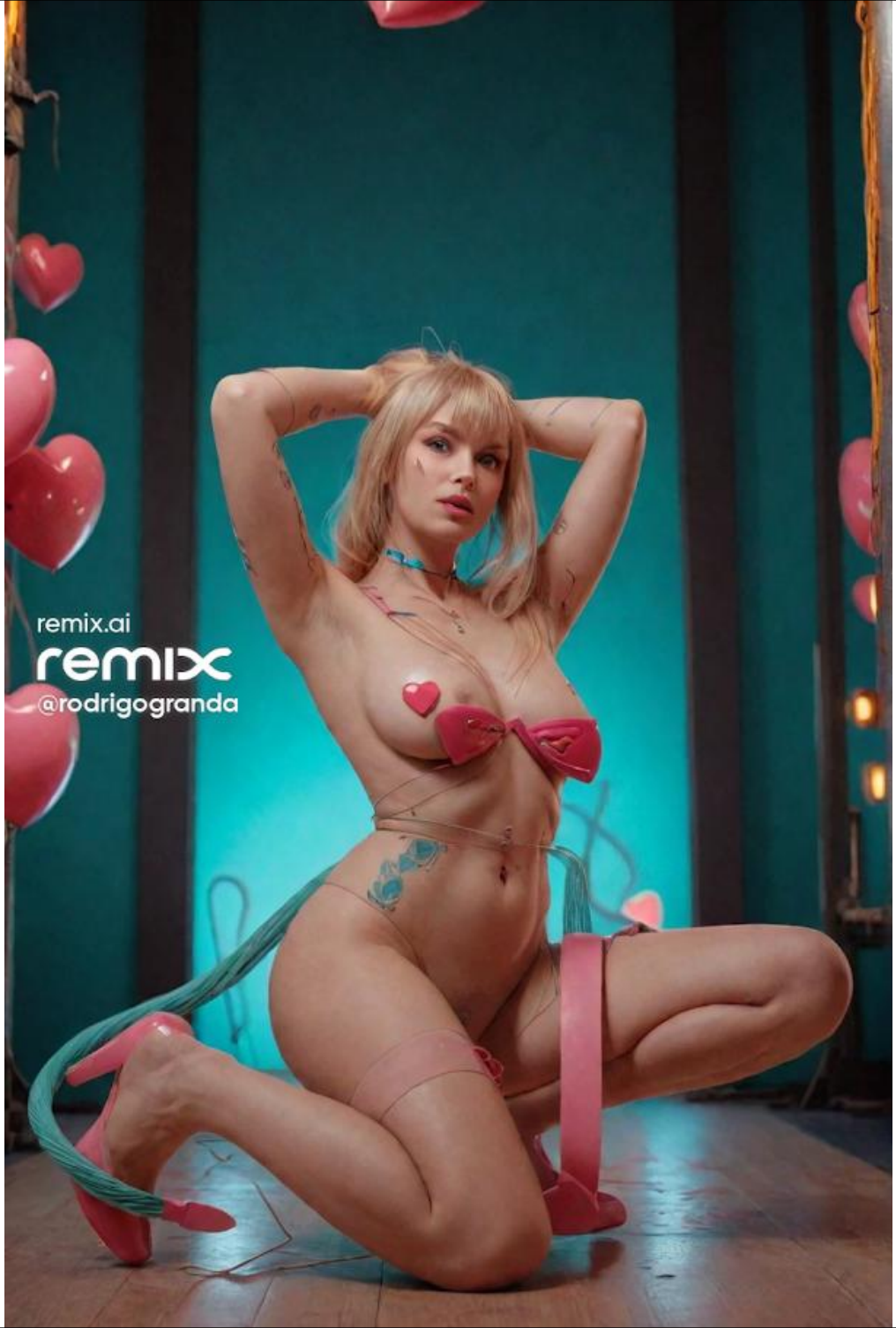
remix.ai
remix
@rodrigogranda

La intoxicación por crack de cocaína se debe a que es un estimulante altamente adictivo y poderoso derivado de la cocaína en polvo mediante un sencillo proceso de conversión. La piedra (crack de cocaína) en el Distrito Federal (hoy ciudad de México) se convirtió en la droga de abuso a mediados del decenio de 1990. La piedra produce euforia inmediata, cuesta poco producirlo, y es fácilmente accesible y asequible. Fue en el sector de las prostitutas transexuales donde encontró su verdadera cartera de clientes, por lo que los clientes y las parejas de las mujeres transgénero, se integraron al ciclo de consumo. Pero esta droga es la responsable de impulsar al suicidio a 'las amazonas de la noche' de forma más frecuente; para ustedes, esta edición en capítulos debería ser una advertencia, porque no es tanto la intoxicación por diferentes -sustancias psicoactivas-, sobre lo que estoy escribiendo. Es la narrativa de los problemas, emocionales, espirituales y de comportamiento que nos ha cobrado factura por ver en los excesos, la única salida a la soledad. Es también una de las cuestiones más importantes de la responsabilidad como sociedad y fiel reflejo de que falta humanismo en México, quien diga que existe un nuevo humanismo mexicano, ¡les esta engañando!.

Ya son las primera horas del domingo en la habitación 303 del hotel Santander, estoy desnudo en la cama viendo en la televisión la ópera en tres actos de Giacomo Puccini "La rondine". No estoy molesto por el cambio de planes, se bien que el abuso o dependencia de sustancias psicoactivas en pacientes bipolares con disforia de genero es así. De nada me

Phanerothyme Media Group Inc. | © 2014-2024

serviría contradecir a mi Niñota, ya que sus trastornos afectivos y el abuso de drogas, tienen formas muy variables de representación, por lo que es más complejo, que las demás personas entiendan ambas patologías. Cuando eres un paciente psiquiátrico vas conociendo diferentes casos a lo largo de tu peregrinación a la cúpula de la salud mental. Ximena acaba de pasar un episodio hipomaníaco, aunque, no es en sí mismo una categoría clínica o un trastorno, sino una de las manifestaciones que específicamente se presentan en la condición conocida como trastorno bipolar tipo II.

Por lo que recuerdo los episodios de hipomanía pueden durar de 1 a 4 días. Se distinguen por un estado de ánimo con un gran aumento de energía que eleva la creatividad, la seguridad y la confianza en ti mismo. Todo eso esta sucediendo en la siguiente habitación,… al tomar el Taxi cambiamos de ruta. Lecumberri, es el mejor lugar para conectar material de primera en la madrugada, y mas si eres "vestida". El chamaquito mamado resulto que vino al D. F. a salir del Closet. la causa por la que le agarraba las nalguitas a mi vieja era: —porque quiere unas iguales—. Pinche Ximena que suerte tiene para las gallinas, por eso le urge Gallo, ya que desea abrir un gallinero de Trans exclusivo para clientes V.I.P.. No ha parado de entrar y salir con diferentes cambios de ropa, zapatillas, pelucas, ligueros, lencería, tangas para montar, conchas de látex, pedazos de esponja, maquillajes, etcétera. Tendrá su primera hija, tengo que pensar un nombre para ella, aunque no será nada difícil su rostro es como el de Sarah Michelle Gellar. Tiene una apariencia atractiva y expresiva, ojos grandes y oscuros, podrían describirse como penetrantes. Una bella sonrisa radiante gracias a su mandíbula definida. Su cabello es corto y de color naranja, como el de Dennis Rodman. Su figura es delgada y tonifica-

Phanerothyme Media Group Inc. | © 2014-2024

da, de estatura promedio, con una constitución atlética, se ve que puede llegar a ser una gran Regia. Podría ser que con el pasar de los años otras Trans la elogien por su elegancia y su capacidad para mantenerse en forma, ya que en este negocio las Regias pueden variar, porque la belleza es subjetiva.

Ximena salió a otra habitación, donde ya la espera un cliente, me ha dejado el dinero por 6 horas del servicio y mas material, ya me gane su confianza al ver que no he fumando. Nunca he fumado solo, y menos cuando nuestra hija esta viendose en el espejo, mirando por primera vez su YO y su Ego al mismo tiempo, por lo que le afirmo:

RODRIGO. ¡Te ves muy bien!, Ese disfraz de *Daphne Blake* en latex, tu diadema lila, bufanda verde, me lleva a mi días de infancia cuando solía ver televisión por las tardes, aunque *Scooby Doo* no era tan sexy como tu. Capturas perfectamente el estilo del personaje animado, completo con ese vestido tipo jersey morado con detalles en lila. La peluca naranja larga con luces de jengibre y cobre, con esas botas rosas de charol a tres cuartos de largo con tacón de aguja y plataforma; te dan porte, altura, distinción y mucha elegancia…. ¿te gusta ese nombre, o pensamos otro chica hermosa?

Sí,... Ese nombre es,… es muy bonito. Gracias,… aun no puedo creer que sea yo,… la que esta de ese lado. [su voz tiene un cierto tono o timbre, que es más agudo ya que su laringe y cuerdas vocales son más angostas que las masculinas, produciendo un tono diferente al del hombre, desde el primer momento que le vi, me di cuenta que era andrógino].

Phanerothyme Media Group Inc. | © 2014-2024

RODRIGO. Pero acércate *Daphne,* quiero ver tu rostro. [no creo que sea la primera vez que camina en tacones de aguja con plataforma, lo hace muy bien. Además mueve esas caderas aumentadas con galletas de espuma para colchón con ritmo candente].

DAPHNE. ¿Aquí estará bien?,… creo que me acercare un poco mas a ti,… donde esta la iluminación, ¡perdón!,… Quise decir donde hay mas luz. [siempre he tenido la duda de que si fue accidental o incidental, el que al acercarse a mi, rozara con la palma de su mano izquierda de arriba hacia abajo la propiedad privada de Ximena. La sabana era delgada con mi miembro en descanso resaltando por debajo de la barriga, fue inevitable que se me parara, y que su rostro denotara antojo].

RODRIGO. Eres una joven muy atractiva con características distintivas, tu rostro es suave y uniforme, con un tono de piel claro y luminoso, no vas a necesitar mucho maquillaje por la noche. Tus ojos son grandes y expresivos, están entre color verde o azul, con destellos de curiosidad y valentía. Tus cejas son delgadas y bien definidas, tus pestañas son grandes y no son necesarias las postizas, se enmarcan tus ojos de manera elegante. [mientras he dicho lo anterior, me tomo de la mano izquierda para dar vueltas con sus uñas postizas pegadas con goma de doble cara sobre mi nuevo reloj].

DAPHNE. Papi te quedo muy bien el reloj,… no vi cuando mami te lo puso…. ¿te gusto papi?, se pare-

Phanerothyme Media Group Inc. | © 2014-2024

ce al Omnitrix de Ben 10. [otra inmadura que se educo frente al televisor desde las 5 de la mañana hasta las 11 de la noche. Su mano derecha comienza a bajar la sabana].

RODRIGO. Si, si me gusto, ¡esta bien Chingon!. [ahora con las uñas de la mano derecha me rasca la barriga].

DAPHNE. Papi,… ¿sabes quien le vendió este reloj a mami? [se toca los dientes superiores con la punta de la lengua. Ya la tengo bien parada, donde entre Ximena, ¡no me la voy a acabar!].

RODRIGO. No,… no se.

DAPHNE. En el punto, yo le estaba diciendo a mami, que quería ponerme en sus manos para ser tan bonita como ella…. Llego una rubia de aspecto extraño, usaba una chamarra azul de televisa, tenia un nombre bordado al frente, pero no alcance a leerlo. Le dijo a mami que estaba caliente y que no podía borrar el nombre, pero que por 3 bolas, a una voz se lo dejaba. Yo creo que se conocen,… porque no reviso el reloj, ¿tu sabes cuanto costara y si funciona?.

RODRIGO. Si funciona pero nunca había visto uno parecido mi niña hermosa. La caratula dice arriba "Mare Nostrum" y abajo Panerai, deja me lo quito para ver que dice atrás. [se sienta entre mi brazo izquierdo y pecho para quitarme el reloj].

Phanerothyme Media Group Inc. | © 2014-2024

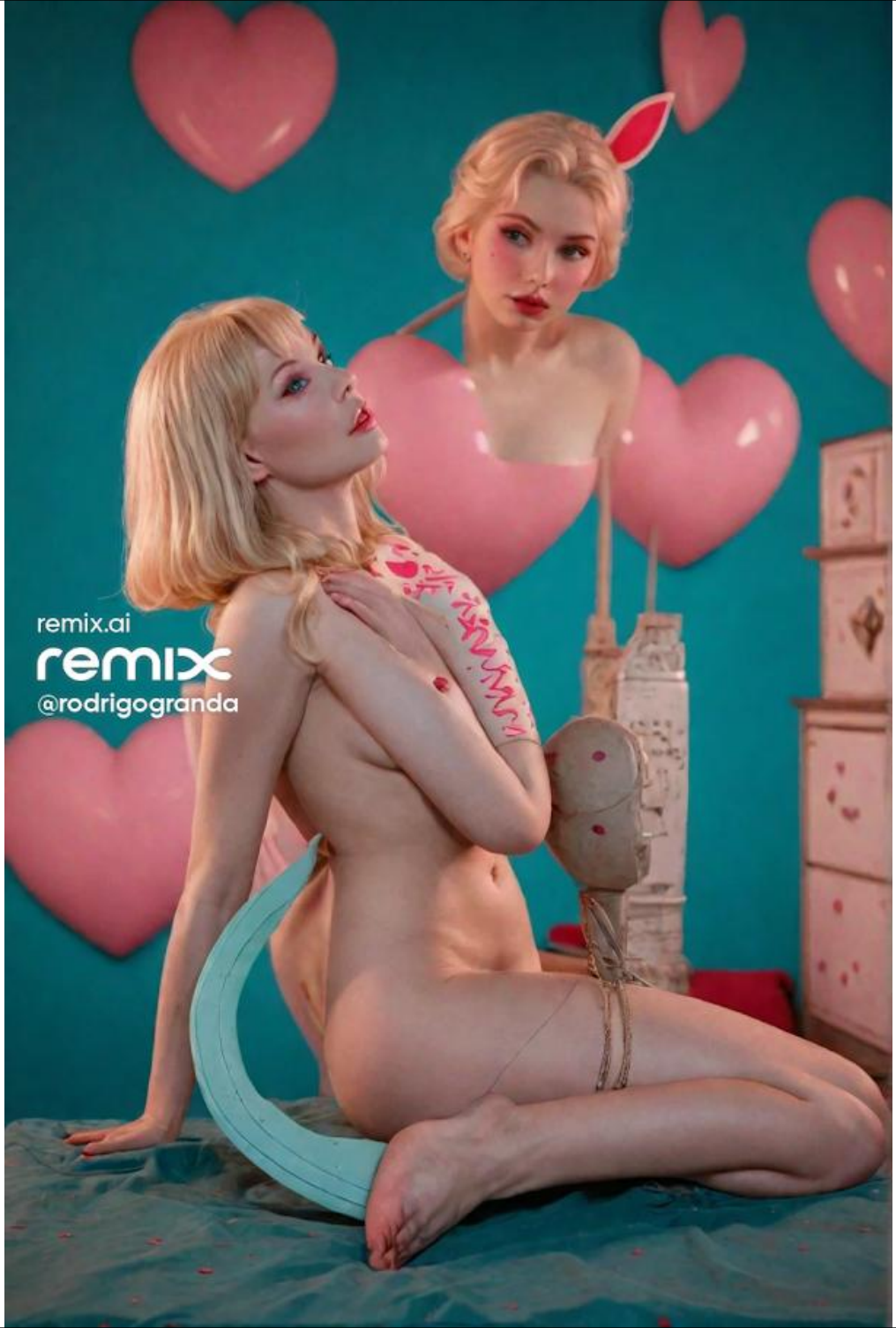
remix.ai
remix
@rodrigogranda

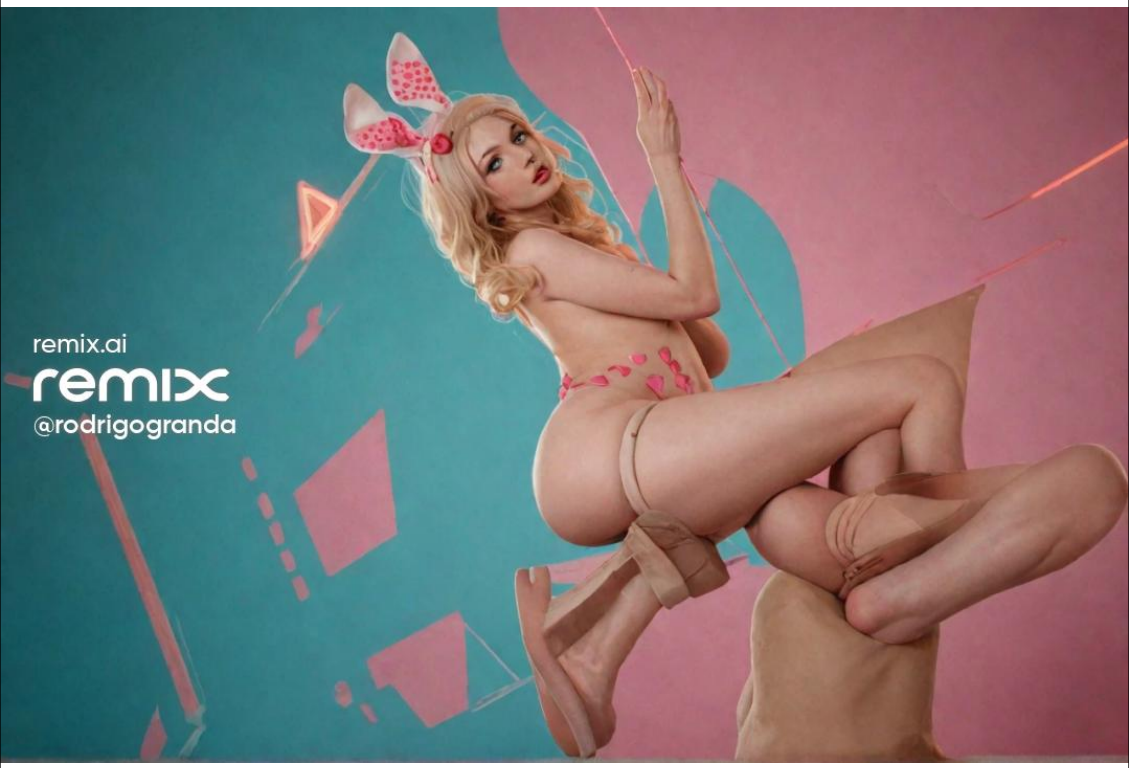
remix.ai
remix
@rodrigogranda

Ahora que la tengo mas cerca puedo apreciar las características más destacadas de Daphne, su peluca es una melena larga y sedosa, entre color pelirrojo o castaño claro, que cae en ondas suaves alrededor de su rostro virginal. Aunque le tengo que sugerir recoger su cabello en una cola de caballo. Se pone de pie y dice:

DAPHNE. Voy a tomar una dona, vuelvo en seguida. [con esas botas se ve muy alta y en un estilo más recatado, pero su aspecto icónico cambia cuando sujeta con fuerza la dona para presionar el cabello sintético sin romperlo. Tampoco le causa daño con las pulseras, aretes y uñas que hacen escándalo al moverse,… como las Campanas de viento al aire libre del monasterio de Samding Dorje Phagmo].

RODRIGO. ¿Oye nena ya te has vestido en otras ocasiones verdad?, es que lo haces muy bien, te felicito,… la verdad parece una chava de Polanco, nadie te negaría la entrada al antro en una noche de chicas gratis con barra libre. [se cubre con las manos la boca para ocultar su sonrisa, además se sonroja. Regresa tambaleando hacia mi pero ahora del lado derecho. Se recuesta colocando su cabeza en su brazo izquierdo, me empieza a pasar las uñas ahora sobre el rostro, mientras con las botas me presiona la pierna derecha].

Phanerothyme Media Group Inc. | © 2014-2024

DAPHNE. Ahora entiendo por que le gustas,... pero veo que no es adulación lo que sale de tu boca. Tu ya viviste con travestis como yo.... Yo soy de Boca del Rio, me gusta ese nombre, se que Dafne era la ninfa amada por Apolo, yo estoy en la universidad, pero me gusta el peligro. Me vez como el jardinero que cuida el Laurel de la casa de mis padres.... Te digo "papi" para ver tu reacción, porque así, ¡se que obtendré lo que quiera!, pero veo que eres un tipo diferente de «chichifo» o mayate,... no se aun. [con lo que me ha dicho he perdido la excitación]. Se, que si te digo; ¡yo te lo quito papi!, mi mami me dijo que te atendiera como el señor de la casa que eres,... ¡te vas a venir!,... pero no quiero que sea así, tengo ganas de que Ximena y tu, me hagan un sándwich. Ahorita que la vi montarse, tiene la misma verga que tu.... Es-pero y no tarde, mientras,... sigamos platicando o tomemos algo, las cervezas se van a calentar. Pero por ultimo ponte tu bóxers por favor, no creo que Ximena regrese aun, solo ha pasado una hora y le pagaron por 6. [¿Qué jodida trampa es esto?,... ¿que tipo de droga se meterían en la otra habita-ción para que esta chamaquita se comporte como una vulgar zorra al principio y después le agregue mas crema batida al pastel?. Si es una prueba de Ximena; estoy a punto de sacar un 0 o un 10,... aunque creo que será un ~~H~~].

Daphne me pregunto porque Ximena era de esa forma, ya que solo lleva unas tres semanas de conocerla. Le llamo la atención su elevada autoestima y grandilocuencia, su falta de necesidad de dormir. La necesidad de hablar e incluso

Phanerothyme Media Group Inc. | © 2014-2024

presionar por continuar hablando aunque sean solo fantasías. Su evidente fuga de ideas o experiencias subjetivas, muestra que sus pensamientos van muy rápido y que se distrae muy fácil. Pero le platique lo que había pasado las ultimas 48 horas y que lo único que podría asegurar de Ximena es que; —tiene la mente de una niña de 8 años en el cuerpo de una mujer de 23. El sonido de la televisión moderado suena como el viento, como un espíritu que no puede descansar. Ese espíritu que tenemos los adictos de la ciudad, que sigue y sigue día y noche,… nunca se detiene,… y nunca se detendrá. Así como las caricias y palabras:

DAPHNE. No importa lo que sea de ti y de mí. Pero cuando estoy tumbada así cerca de ti, tocándote, hay una especie de corriente eléctrica que irradia de ti por todas partes porque estás muy vivo, aunque lo dudes. ¿Qué iba a decir?, ¿De qué iba a hablar?,… ¡ya recordé!, entonces me supongo que las cortadas de los labios fueron tus heridas de Guerra. Ximena a todo mundo le esta platicando que le sacaste un ojo a "Ray el borrega", a todos les causo risa y dicen que estuvo bien, pero que para la próxima, ¡no lo dejes con vida!. [otra chica homicida para mi colección, ¡esta me va a dejar viudo antes de andar con ella!].

RODRIGO. Ya saben que exagera. Si me habían dicho que debe por todos lados, es de esos culeros que se cambia de ciudad a cada rato para pedir prestado y no pagar. Pero aunque tuviera un arma no lo mataría, las balas cuestan y salir del tambo mas. De hacerlo, tendría que verse como un accidente, o enviarle a una de ustedes para que lo vio-

Phanerothyme Media Group Inc. | © 2014-2024

le, lo robe y lo mate. [sale de ella una hermosa mueca de alegría, si es psicópata esta morrilla. Tiene la madera de mi comadre la Oaxaca, esta orientada al logro de objetivos, y aun no se si presenta episodios hipomaníacos al 100%. O no se si también tiene trastorno bipolar].

DAPHNE. Me gusta tu compañía, también la música que escuchas. Yo cantaba en la iglesia, mi timbre cristalino produce un sonido muy agudo, sin "vibrato". Mi voz infantil de niño soprano (aguda) me dio el papel mas importante para niños cantores en obras muy conocidas como los tres genios de "La flauta mágica" de Mozart. [que niña tan interesante le voy a pedir que me acompañe a Bellas Artes, la llevare de vestido largo, yo iré de Smoking, Chistera y bastón].

RODRIGO. A ver canta algo *Senesino*

Δάφνη

Seid uns zum
zweitenmal willkommen,
Ihr Männer, in Sarastros Reich,
Er schickt,
was man euch abgenommen,
Die Flöte und die Glöckchen euch.
Wollt ihr die Speisen
nicht verschmähen,
So esset, trinket froh davon.
Wenn wir zum drittenmal uns sehen,
Ist Freude eures Mutes Lohn.
Tamino, Mut!
Nah ist das Ziel.
Du, Papageno, schweige still!

Phanerothyme Media Group Inc. | © 2014-2024

Te acabo de interpretar de *la flauta magica*, el acto 2, Escena 4 numero 16, Los tres Muchachos de *Wolfgang Amadeus Mozart*, siglo XVIII. Fecha de estreno 30 de septiembre de 1791. ¿alguna de tus putitas tiene tanta cultura como yo?. [Cuando los niños crecen les cambia la voz, se quedan sin trabajo como cantores. A no ser que fuesen castrados, así la voz no cambia en la vida adulta].

RODRIGO. Que palabra tan fea, pero si eso quieres ser en mi vida, falta que digas que si. Iba a decir; que mientras estoy tumbado tan cerca de ti todo lo infernal parece tan lejano. Es como estar empotrado en una cama de hospital escuchando el mar. Puede que haya muerte, tormentas, naufragios y cosas extra normales ahí fuera, pero están muy lejos, tan lejos como tu casa en boca del Rio, con vista a la luna de plata, reflejándose en el oscuro mar. Nunca podrán tocarnos, porque hoy la Sirena le ha ganado a la Diosa. Me encuentro en un gran dilema: toda la noche me han llegado varios mensajes de texto, vía SMS al celular:

Phanerothyme Media Group Inc. | © 2014-2024

DAPHNE. ¡Sesenta y Nueve mensajes!, así como Los Antiguos Mensajes del Profeta Isaías En Verdades Contemporáneas: Sesenta y Nueve Meditaciones Matutinas. 'No hagas iris Loco', vamos a hacer una rumba privada, si Ximena te dejo el dinero y el material, es porque tu eres el Macho de nuestra flota. Quítate lo 'Papayón' y guarda mi numero como Iván, nunca vayas a decir mi nombre frente a nadie, ese; es mi primer regalo para ti. El segundo es que me veras desnudo antes de la colocación de los implantes, que tu vas a estrenar. El tercero lo vamos a hacer al natural… Así que metete a la regadera, quiero esa verga bien limpiecita mientras me quito la ropa, la peluca y las botas. [encendió un cigarrillo para dejarlo de pie, me imagino que la camita de los novios estará lista cuando salga de la regadera].

RODRIGO. ¡Ya estás peinado pa' tras!

Phanerothyme Media Group Inc. | © 2014-2024

remix.ai
remix
@rodrigogranda

remix.ai
remix
@rodrigogranda

He de confesar que me encanto su cuerpo libre de tatuajes, pero mas su estructura facial. Sin maquillaje Daphne tiene rasgos delicados y proporcionados. Su nariz es pequeña y recta, su boca es de labios rosados y bien formados, que se curvan en una sonrisa encantadora. Es como un conjunto que proyecta una imagen de belleza clásica con su toque de elegancia juvenil. Dentro de los mensajes que envió Ximena nos pedía pagar el hospedaje para domingo, lunes y martes; porque se Paniqueo su cliente con la interpretación de Daphne. Se la llevo a su Pent-house en Polanco, creo que era alemán o algo así entendí por las cosas que dejo como garantía en la habitación que había alquilado. Un juego de tres Plumas Fuente Montblanc Meisterstück LeGrand personalizadas, al parecer tanto las letras como sus símbolos son de oro, con un nombre en letras tipo góticas **Ahnenerbe**. Una tiene El sol negro, que es un símbolo antiguo vinculado a los pueblos germánicos y arios. Puede representar el fin del mundo, la batalla de los Jotuns contra los Dioses, y en la mitología escandinava el Ragnarök. Otra pluma tiene las runas llamada *Schutzstaffel* o SS. La otra pluma tiene un escudo con una leyenda alrededor, parece escrito en runas, con una espada al centro y rodeada con una especie de moño.

Otra de sus indicaciones, fue buscar un numero de teléfono anotado en un papel, por lo que Daphne busco entre sus maquillajes uno que dijera “la Ucraniana”. Dejo un reloj Patek Philippe Nautilus, es de suma importancia que valué el reloj y las plumas en caso de que quiera mas días de compañía. Por ultimo tenemos que cambiar tres mil dólares por el ser-

Phanerothyme Media Group Inc. | © 2014-2024

vicio, y depositar en el banco la mitad del canje mas la mitad de las seis horas, mas la tercera parte del dinero que le quite a "Ray el borrega" y la cuarta parte de lo que dejo escondido en el oso de peluche de nombre ─Rorrito─. Lo demás, es para que comamos y salgamos a dar la vuelta, porque material para fumar tenemos bastante, además que; debo de acompañar a nuestra hija a recoger su coche nuevo a la agencia.

DAHPNE. ¿Qué hora es papi?. [que grata sorpresa fue despertar y verla acostada sobre mi].

RODRIGO. No se niña, revisa mi reloj. En la madrugada me lo quitaste y según tu: me ibas a decir lo que decía atrás. [su cara esta recargada en sus manos con sus antebrazos en mi pecho, su mirada es jocosa y de alegría].

DAHPNE. Que fácil es para ti decir; ¡párate!, cuando me acabas de partir en dos Cabrón, no mames ¿pues cuanto tiempo te dura parada?. Me duele mas mi panocha de niño que cuando deje de ser virgen. [se levanta por el reloj toda entumida].

RODRIGO. No se niña, deja le hablo a una de mis putitas para que venga a tomar el tiempo, y si no puedes con la chamba pide ayuda Mija. [se sigue riendo, así es la cábula de la gente de la costa y/o porteña].

DAHPNE. ¡No mames papa, ya son las 3:33 de la tarde!. [el sol entrando por la ventana bañando su hermoso cuerpo andrógino, me pone otra vez bien caliente].

Phanerothyme Media Group Inc. | © 2014-2024

RODRIGO. Mija tírame un paro, marca a mi trabajo; diles que estoy bien pedo, que vomite tu sillón, que estoy en tu cama, y no me puedes despertar.

Pensé que me correrían del trabajo por faltas, así que Daphne siendo de una familia educada e importante, consigue el teléfono de su Tío. Su Tío es medico del IMSS, nos va a recibir en el hospital general de zona para darme una incapacidad por 21 días. De lo contrario; Iván le va a contar a las tres esposas de su Tío, a que prostitutas se lleva en las calles de Juan Pablo II esquina con Costa Verde, ¡bendito México corrupto!, nunca cambies, solo pon un presidente diferente de otro partido político cada seis años, para creer que todo va bien.

Iván tiene hambre al igual que yo, se va a la yugular y pide ir al Restaurante Mercaderes, ya que sus primos le han hablado del lugar donde suelen reunirse con sus Amigos. Quiere pasar un grato sabor con alta cocina mexicana y buenos vinos. Por dinero no hay problema, mi nueva putinovia es el nieto consentido de un Capitán retirado de la marina mercante Francesa:

DAHPNE. ¿nos llevamos mi Mustang GT?. [ahora entiendo porque no llego con nosotros al hotel].

RODRIGO. No es necesario, podemos llegar caminando o ir en metro. Pueden ser 3 o 4 estaciones, todo depende de donde subamos y bajemos. [estamos entre el metro Revolución e Hidalgo, nuestro destino es entre el metro Allende o Zócalo].

DAHPNE. ¿me veo muy puta?. [me besa en la boca

Phanerothyme Media Group Inc. | © 2014-2024

e introduce su cartera de Bratz Feelin' Pretty Cloe en mi chamarra, y un llavero de Rayo McQueen].

RODRIGO. ¡Putísima mi amor, por eso me enamore de ti!. [luce una camiseta negra con un corazón rosa de *The Pussycat Dolls,* Short deportivo negro con bordes blancos, Tenis de Bota Negros por debajo la Rodilla Converse. Sin maquille ni accesorios].

DAHPNE. ¿crees que este bien Ximena?. [cuando un adicto esta en su juicio suele sentirse culpable por todo, y por todos].

RODRIGO. De la cabeza no, en menos de 72 horas ya administro su negocio…. Tu tampoco estas muy bien de la «chompeta», me has dado demasiado en menos de 24 horas. Y yo, soy un paciente psiquiátrico con depresión atípica. Los tres estamos muy mal, muy mal de la cabeza,… pero en realidad estamos enfermos del alma.

Las musas inspiradoras, no solo están en los museos, están rezando en un altar a Baron Samedi.
Rodrigo Granda 16-09-2020.

Phanerothyme Media Group Inc. | © 2014-2024

remix.ai
remix
@rodrigogranda

KEEP YOUR
PETBOY UNICORNS
ON A LEASH
remix.ai
remix
@rodrigogranda

Index librorum prohibitorum

Avergonzar al diablo…….....pagina 9

— Acto I —.....pagina 11

— Acto II —.....pagina 21

— Acto III —.....pagina 29

— Vacaciones —.....pagina 33

nacidas para perder……....pagina 39

por detrás también (I)…….....pagina 49

por detrás también (II).....pagina 57

Hoy es Sabbath.....pagina 65

humo en la cara.....pagina 75

si alguien me amara.....pagina 87

donde esta la iluminación.....pagina 95

Los tres Muchachos….....Pagina 103

tres Plumas Fuente.....pagina 111

Phanerothyme Media Group Inc. | © 2014-2024

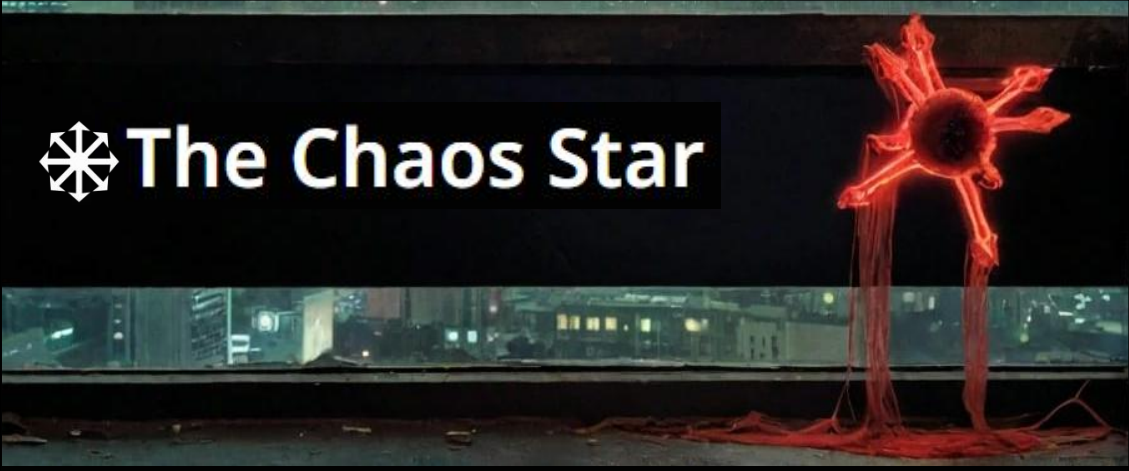

The Chaos Star

The chaos star, like its three-dimensional sibling the chaosphere, is the most widely recognized symbol of chaos magic. Although sometimes conflated with other symbols of eightfold symmetry, such as the Star of Ishtar and Icelandic Galdrastafur, the chaos star itself is a work of fiction: inspired by the compass rose, author Michael Moorcock designed the Chaos Symbol (as he called it) in the 1960s, to represent the metaphysical forces of Chaos in his fantastic stories about Elric of Melniboné. Since then, borrowing from Moorcock, the symbol of chaos may be found in books, games, album art, etc.

As a symbol of chaos magic, the chaos star has been employed as an official *insigne* of the IOT for several decades. In *Liber Pactionis* it is written:

The minimum furnishing of a temple whether convened in an open or closed space is the eight-rayed star of Chaos prominently displayed. This may be presented in the form of a banner or altar cloth, a chaosphere, or by the star mounted on a staff. [...] The ring of the order is silver and bears an eight-rayed star of Chaos.

Recently, the chaos star has been appropriated by the Eurasianist movement and some of its affiliated organizations. **The IOT North American Section wishes to make it clear that we are unequivocally *not* associated with any kind of fascist, nationalist, or jingoist movement.** Chaos magic represents a system of profound creativity and liberation, and is contrary to any ethnopolitical agenda. While taking a bit of fiction and charging it with real power is exactly in line with chaos magic, it seems silly for organizations founded on "tradition" and "historic" nationalism to represent themselves by a symbol so obviously rooted in modern fantasy.

El procesado de imágenes para este libro es por medio de inteligencia artificial, galería completa en:

https://link.getremix.ai/profile/7680230c-7f6d-4d32-bd87-5bfa8df17a5f

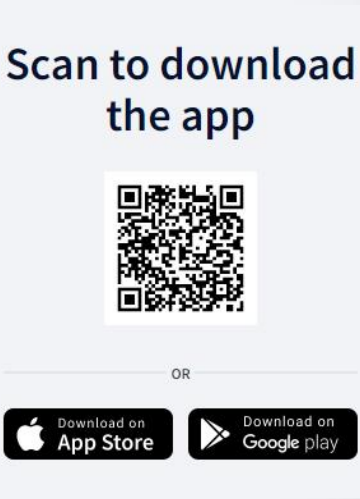

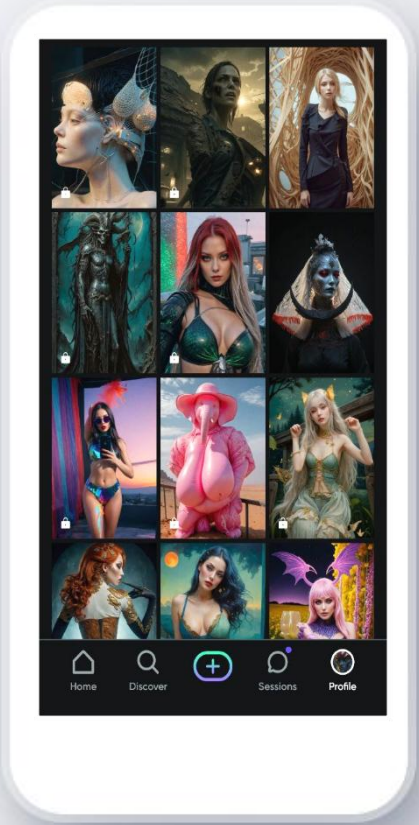

Rodrigo Granda
CdMx
Phanerothyme Media Group Inc. | © 2014-2024

remix.ai
remix
@rodrigogranda

باب تقریباً هشتاد سال بعد از وفاتش نوشته شد، ظاهراً سبب تسمیه
این کتاب بهفت باب باباسیدنا آن بود که در ضمن او بعضی از اقوال واحد
آن بزرگوار منقول است،

ثانی کتاب مطلوب المؤمنین
از تصنیفات علامه خواجه نصیر الدین محمد الطوسی که مصنف کتاب اخلاق
ناصری و کتابهای دیگر مشهور است و بتاریخ ۱۸ ذی الحجه سنه ۶۷۲ هـ در
بغداد وفات یافت، در تواریخ مذکور است که خواجه طوسی در اوائل حال
در خدمت محتشم یعنی نائب الحکومه در قائن قهستان بود و چند کتاب
در حقیقت مذهب فرقهٔ ناجیهٔ اسمٰعیلیه تصنیف نمود مثلاً کتاب روضة
التسلیم وغیره و کتاب اخلاق ناصری هم باسم محتشم مذکور که نامش
ناصر الدین عبد الرحیم بن ابی منصور بود تصنیف شد و بعد از مدتی خواجه
طوسی بخدمت مولانا رکن الدین خورشاه به الموت آمد و وقتی که
هولاکو خان قلعه جات اسمٰعیلیه را محاصره نمود و ضبط کرد خواجه طوسی
اظهار مذهب اثنا عشری نمود و در خدمت هولاکو آمد، و حقیقت حال هنوز
معلوم نیست ولی امکان دارد که نصیر الدین طوسی اصلاً و تولداً اسمٰعیلی بود

باب تقریباً هشتاد سال بعد از وفاتش نوشته شد، ظاهراً سبب تسمیه
این کتاب بهفت باب باباسیدنا آن بود که در ضمن او بعضی از اقوال واحد
آن بزرگوار منقول است،

ثانی کتاب مطلوب المؤمنین
از تصنیفات علامه خواجه نصیر الدین محمد الطوسی که مصنف کتاب اخلاق
ناصری و کتابهای دیگر مشهور است و بتاریخ ۱۸ ذی الحجه سنه ۶۷۲ هـ در
بغداد وفات یافت، در تواریخ مذکور است که خواجه طوسی در اوائل حال
در خدمت محتشم یعنی نائب الحکومه در قائن قهستان بود و چند کتاب
در حقیقت مذهب فرقهٔ ناجیهٔ اسمٰعیلیه تصنیف نمود مثلاً کتاب روضة
التسلیم وغیره و کتاب اخلاق ناصری هم باسم محتشم مذکور که نامش
ناصر الدین عبد الرحیم بن ابی منصور بود تصنیف شد و بعد از مدتی خواجه
طوسی بخدمت مولانا رکن الدین خورشاه به الموت آمد و وقتی که
هولاکو خان قلعه جات اسمٰعیلیه را محاصره نمود و ضبط کرد خواجه طوسی
اظهار مذهب اثنا عشری نمود و در خدمت هولاکو آمد، و حقیقت حال هنوز
معلوم نیست ولی امکان دارد که نصیر الدین طوسی اصلاً و تولداً اسمٰعیلی بود

Personal Library
Rodrigo Granda
333

Personal Library
Rodrigo Granda
333

Rodrigo Granda, known as Phaneinthymos, encapsulates a blend of diverse passions and pursuits, embodying the roles of a Bibliophile, Digital Artist, Creative Writer, and Transhumanist. © 2014-2024